

Toepassing fiscale flux - definitieve vaststelling van het recht op toeslag o.b.v een referentiemaand in 2015

Schema 1: In 2015 werd provisioneel toeslag betaald

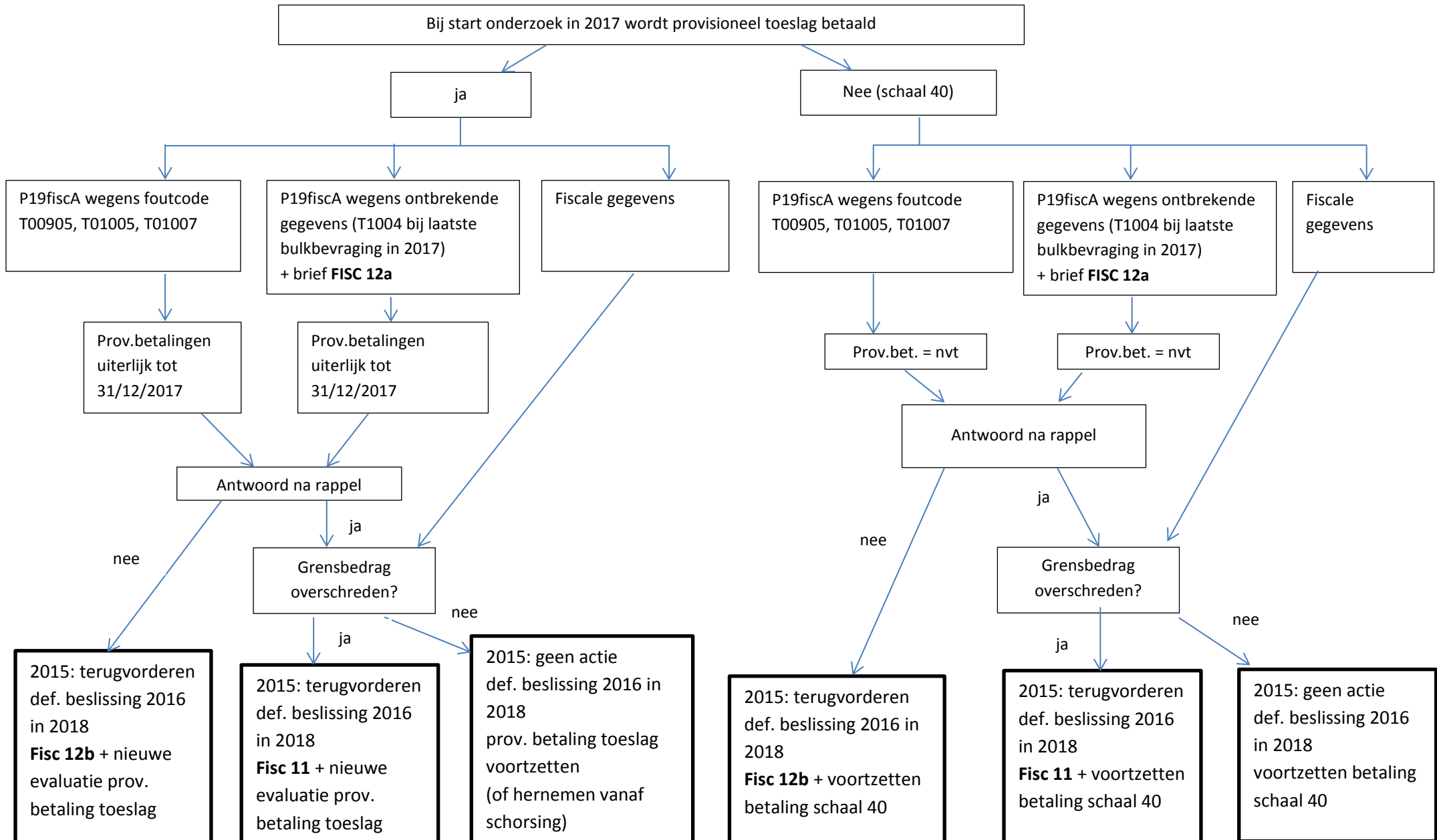

Toepassing fiscale flux - definitieve vaststelling van het recht op toeslag o.b.v een referentiemaand in 2015

Schema 2: In 2015 werd de toeslag niet provisioneel betaald

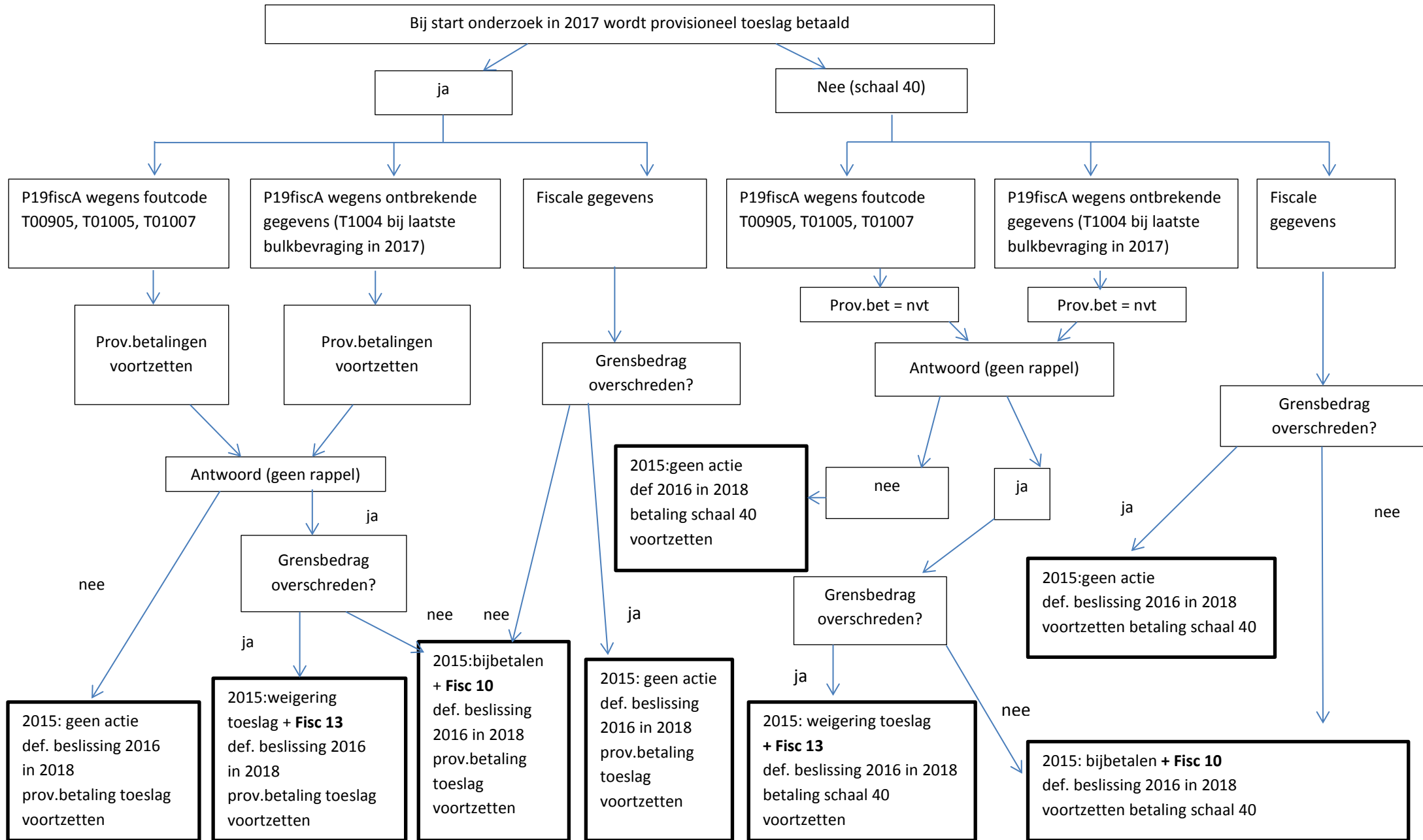

**FISC brief 10: na ontvangst van de fiscale flux, aanslagbiljet of formulier P19Fisc A:  
definitieve beslissing tot toekenning van de toeslag op basis van de referentiemaanden van het  
inkomstenjaar  
+ ambtshalve provisionele beslissing tot weigering voor de daaropvolgende periode als op het  
ogenblik van de beslissing geen toeslag betaald wordt**

*Mevrouw / Mijnheer [naam van de bestemming],*

Wij deelden u eerder mee dat wij u **voorlopig** geen toeslag op de kinderbijslag (meer) konden toekennen, maar dat we het recht op deze toeslag verder zouden opvolgen aan de hand van de gegevens over uw inkomsten, die we opvragen bij de FOD Financiën.

*[bij ontvangst gegevens via fiscale flux]*

*De gegevens over het inkomstenjaar ..... [betrokken jaar] hebben we nu ontvangen.*

*of*

*[bij ontvangst gegevens via aanslagbiljet of formulier P19fisc-A]*

*Omdat wij de gegevens over uw inkomsten voor het inkomstenjaar..... [betrokken jaar] niet automatisch konden ontvangen, hebben we uw recht op een toeslag op de kinderbijslag voor dat inkomstenjaar onderzocht aan de hand van uw aanslagbiljet /de door u meegedeelde gezinsinkomsten.*

*[bijslagtrekkende eenouder]*

Hieruit blijkt dat uw gemiddelde maandelijkse belastbare beroepsinkomsten en/of uitkeringen (op uw aanslagbiljet: 'gezamenlijk belastbare beroepsinkomsten' verhoogd met beroepskosten gedeeld door 12) **onder** het grensbedrag van ..... EUR lagen.

*of*

*[bijslagtrekkende + toeslagpartner]*

Hieruit blijkt dat de gemiddelde maandelijkse belastbare beroepsinkomsten en/of uitkeringen (op uw aanslagbiljet: 'gezamenlijk belastbare beroepsinkomsten' verhoogd met beroepskosten gedeeld door 12) van u en uw echtgenoot/partner **onder** het grensbedrag van ..... EUR lagen.

U heeft dus **recht** op de *toeslag 42bis / toeslag 50ter / eenoudertoeslag*.

Dit is een toeslag voor de kinderen van *[3 opties, gelinkt aan type toeslag uit vorige zin]*

*langdurig werklozen, langdurig werklozen die opnieuw beginnen te werken, gepensioneerden, zelfstandigen met een overbruggingsuitkering (voormalige faillissementsverzekering), werknemers of zelfstandigen die vroeger gewaarborgde gezinsbijslag ontvingen en opnieuw begonnen te werken (artikel 42bis Algemene Kinderbijslagwet).*

*of*

*langdurig zieken, langdurig zieken die opnieuw beginnen te werken, invaliden, invaliden die opnieuw beginnen te werken (artikel 50ter Algemene Kinderbijslagwet).*

*of*

*eenoudergezinnen (artikel 41 Algemene Kinderbijslagwet).*

Wij hebben de toeslagen voor het inkomstenjaar .... [*betrokken jaar*] geregulariseerd:

<b>Maand</b>	<b>Betaald</b>	<b>Verschuldigd</b>	<b>Bij te passen</b>
<b>Totaal</b>			

[als op het ogenblik van de beslissing geen toeslag betaald wordt]

De toeslag voor de volgende jaren wordt **voorlopig** nog **niet** toegekend. Daarvoor wachten wij op de gegevens van de FOD Financiën over die periode.

Als uw inkomsten en gezinssituatie niet gewijzigd zijn, dan kan u via het model S een (voorlopige) toeslag aanvragen voor het volgende jaar.

Als u niet akkoord gaat met deze beslissing of meer informatie wilt, neem dan contact op met uw dossierbeheerder. Zijn/haar naam en telefoonnummer vindt u rechts bovenaan.

## INFOBLAD

### **1) Verwittig altijd je kinderbijslagfonds:**

- als je beroepsinkomsten en/of uitkeringen stijgen/dalen;
- als het kind niet meer studeert, als een gezinslid apart gaat wonen, als je adres wijzigt;
- als je trouwt of getrouwd bent buiten België;
- als je echtgenoot/partner in het buitenland of voor een internationale organisatie (EU, NAVO, VN, ...) werkt.

### **2) Bewaren beroepsinkomsten en/of uitkeringen**

Hou uw beroepsinkomsten en/of uitkeringen goed bij. Zelfs als uw beroepsinkomsten en/of uitkeringen nu boven het grensbedrag liggen, kunt u **later** misschien recht hebben op een toeslag als uw beroepsinkomsten en/of uitkeringen dalen.

### **3) Informatie over de mogelijkheid om in beroep te gaan, vindt u in het kader / op de keerzijde.**

U kunt tegen onze beslissing in beroep gaan door een gedateerd en ondertekend verzoekschrift aangetekend te sturen naar de griffie van de arbeidsrechtbank van ..... [volledig adres].

U kunt uw verzoekschrift daar ook zelf gaan indienen.

U beschikt over een termijn van tien jaar om in beroep te gaan vanaf de datum van deze brief (artikel 2262 bis van het Burgerlijk Wetboek).

In beroep gaan, kan kosteloos. Wij betalen namelijk de gerechtskosten, behalve als de rechter oordeelt dat u absoluut geen reden hebt om te procederen ('roekeloze' of 'tergende' klacht).

U kunt zelf voor de rechtbank verschijnen, of u kunt vertegenwoordigd worden door een afgevaardigde van de vakbond met een schriftelijke volmacht. Ook kunt u een advocaat nemen op uw kosten. Met toestemming van de rechter kan bovendien ook uw echtgenoot of een (bloed)verwant in uw plaats gaan, eveneens met een schriftelijke volmacht.

(artikelen 728 en 1017 Gerechtelijk Wetboek)

Het recht op kinderbijslag blijft vijf jaar geldig (artikel 120 Algemene Kinderbijslagwet).

Ten onrechte betaalde kinderbijslag verjaart na drie jaar. Dat wil zeggen dat teruggevorderd kan worden tot drie jaar na de datum van de betaling (artikel 120bis Algemene Kinderbijslagwet).

**FISC brief 11: na ontvangst van de fiscale flux, aanslagbiljet of formulier P19fisc-A**  
**definitieve terugvordering van de toeslag op basis van de referentiemaanden van het**  
**inkomstenjaar**  
**+ ambtshalve provisionele beslissing tot toekenning of weigering van de lopende betalingen**  
**als op het ogenblik van de beslissing toeslag betaald wordt**

Mevrouw / Mijnheer [naam van de bestemming],

Wij betaalden u **voorlopig** een toeslag op de kinderbijslag.

Het recht op deze toeslag wordt gecontroleerd aan de hand van de gegevens over uw inkomsten, die we opvragen bij de FOD Financiën.

[bij ontvangst gegevens via fiscale flux]

De gegevens over het inkomstenjaar ..... [betrokken jaar] hebben we nu ontvangen.

[bij ontvangst gegevens via formulier P19fisc-A]

Bij gebrek aan deze gegevens hebben we aan u een verklaring over uw inkomsten gevraagd.

[bijslagtrekkende eenouder]

Hieruit blijkt dat uw gemiddelde maandelijkse belastbare beroepsinkomsten en/of uitkeringen (op uw aanslagbiljet: 'gezamenlijk belastbare beroepsinkomsten' verhoogd met beroepskosten gedeeld door 12) **boven** het grensbedrag lagen voor de volgende periodes:

of

[bijslagtrekkende + toeslagpartner]

Hieruit blijkt dat de gemiddelde maandelijkse belastbare beroepsinkomsten en/of uitkeringen (op uw aanslagbiljet: 'gezamenlijk belastbare beroepsinkomsten' verhoogd met beroepskosten gedeeld door 12) van u en mevrouw/mijnheer ..... [naam van de toeslagpartner] **samen boven** het grensbedrag lagen voor de volgende periodes:

Maand	Inkomsten van	Grensbedrag
	[naam bijslagtrekkende + eventueel naam van de toeslagpartner]	

Bijgevolg heeft u ..... EUR **ten onrechte** van ons **ontvangen**.

In onderstaande tabel vindt u een overzicht van de onterechte betalingen per maand:

Maand	Datum betaling	Betaald	Verschuldigd	Terug te vorderen
<b>Totaal</b>				

De betaling was in tegenspraak met (de) artikel(en) 41 / 42bis / 50ter van de Algemene Kinderbijslagwet en het koninklijk besluit van 26 oktober 2004 tot uitvoering van de artikelen 42bis en 56, § 2 van de Algemene Kinderbijslagwet.

U vindt hierbij de tekst van dat / die artikel(en). Of Volgens dat / die artikel(en) .....

[in geval van inhoudingen]

[als de bijslagtrekkende heeft laten weten dat de inkomsten gestegen waren of als de bijslagtrekkende bij een wijziging in de gezinssituatie de inkomsten van de partner niet kende]

Dat bedrag zullen wij / zal kinderbijslagfonds ..... de volgende maanden aan 10 % inhouden op uw kinderbijslag.

Of

[als de bijslagtrekkende niet heeft laten weten dat de inkomsten boven het grensbedrag lagen]

U heeft ons niet laten weten dat uw inkomsten gestegen waren. Daarom houden wij / houdt kinderbijslagfonds ..... de volgende maanden ..... % in op uw kinderbijslag (artikel 1410, § 4 Gerechtelijk Wetboek).

Als u financiële problemen hebt, kunt u ons aan de hand van een gemotiveerde brief vragen dat wij minder inhouden.

[als geen inhoudingen mogelijk zijn]

Wij vragen u daarom dat bedrag te storten op rekening ..... van ..... .

Vermeld bij uw betaling de volgende mededeling: .....

Als u het bedrag moeilijk in één keer kunt betalen, kunt u ons aan de hand van een gemotiveerde brief voorstellen uw schuld met maandelijkse stortingen af te lossen.

Als terugbetaling voor u zeer moeilijk is, kunt u ons aan de hand van een gemotiveerde brief vragen uw schuld (gedeeltelijk) kwijt te schelden. Wij onderzoeken dan uw situatie.

Wij kunnen onze beslissing herzien als u aan de hand van een kopie van het aanslagbiljet bewijst dat uw inkomsten toch onder het grensbedrag lagen.

[als op het ogenblik van de beslissing toeslag betaald wordt]

[als de bijslagtrekkende zich in een situatie bevindt waarbij een ambtshalve provisionele betaling van de toeslag mogelijk is]

Omdat u momenteel ..... [hoedanigheid bijslagtrekkende invullen] bent, vermoeden wij dat uw bruto beroepsinkomsten en/of uitkeringen lager liggen dan het grensbedrag van ..... EUR per maand.

Daarom gaan wij u de toeslag voorlopig verder betalen. Mocht u inkomen toch hoger liggen dan van ..... EUR bruto per maand, verwittig ons dan onmiddellijk.

Of

[situaties waarbij geen ambtshalve provisionele betaling van de toeslag mogelijk is]

Wij vermoeden dat uw belastbare beroepsinkomsten en/of uitkeringen ook nu hoger liggen dan het grensbedrag van ..... EUR per maand. U krijgt daarom voorlopig geen toeslag meer en ontvangt opnieuw de gewone kinderbijslag.

U ontvangt voortaan maandelijks ..... EUR kinderbijslag (artikelen 40 en 44 Algemene Kinderbijslagwet):

- ..... EUR voor (naam), student (artikel 62, §3 Algemene Kinderbijslagwet)
- ..... EUR voor (naam), leerplichtig kind (artikel 62, §1 Algemene Kinderbijslagwet)
- ..... EUR voor (naam), gehandicapt kind (artikel 63 Algemene Kinderbijslagwet)
- .....

Omdat u geen toeslag meer ontvangt, krijgt u ook minder leeftijdstoelage voor ..... [naam].

Als uw inkomsten gedaald zijn omdat u werkloos of ziek bent geworden, of u van werk bent veranderd, dan kan u via het model S een (voorlopige) toeslag aanvragen.

#### **LET OP!**

De uitbetaling/stopzetting van de toeslag voor de volgende jaren is **voorlopig**.

Wij controleren uw belastbare beroepsinkomsten en/of uitkeringen immers altijd achteraf via uw gegevens die we opvragen bij de belastingen (FOD Financiën).

Als uit die gegevens blijkt dat uw gemiddelde maandelijkse belastbare beroepsinkomsten en/of uitkeringen (op uw aanslagbiljet: 'gezamenlijk belastbare beroepsinkomsten' verhoogd met beroepskosten gedeeld door 12) toch **boven** de grens lagen, zal u de gekregen toeslagen moeten **terugbetalen**.

Als uit die gegevens echter blijkt dat uw gemiddelde maandelijkse belastbare beroepsinkomsten en/of uitkeringen (op uw aanslagbiljet: 'gezamenlijk belastbare beroepsinkomsten' verhoogd met beroepskosten gedeeld door 12) toch **onder** de grens lagen, zult u de toeslagen met terugwerkende kracht **krijgen**.

Als u niet akkoord gaat met deze beslissing of meer informatie wilt, neem dan contact op met uw dossierbeheerder. Zijn/haar naam en telefoonnummer vindt u rechts bovenaan.



## INFOBLAD

### **1) Verwittig altijd je kinderbijslagfonds:**

- als je beroepsinkomsten en/of uitkeringen stijgen/dalen;
- als het kind niet meer studeert, als een gezinslid apart gaat wonen, als je adres wijzigt;
- als je trouwt of getrouwd bent buiten België;
- als je echtgenoot/partner in het buitenland of voor een internationale organisatie (EU, NAVO, VN, ...) werkt.

### **2) Bewaren beroepsinkomsten en/of uitkeringen**

Hou uw beroepsinkomsten en/of uitkeringen goed bij. Zelfs als uw beroepsinkomsten en/of uitkeringen nu boven het grensbedrag liggen, kunt u **later** misschien recht hebben op een toeslag als uw beroepsinkomsten en/of uitkeringen dalen.

### **3) Informatie over de mogelijkheid om in beroep te gaan, vindt u in het kader / op de keerzijde.**

U kunt tegen onze beslissing in beroep gaan door een gedateerd en ondertekend verzoekschrift aangetekend te sturen naar de griffie van de arbeidsrechtbank van .... [volledig adres].

U kunt uw verzoekschrift daar ook zelf gaan indienen.

U beschikt over een termijn van tien jaar om in beroep te gaan vanaf de datum van deze brief (artikel 2262 bis van het Burgerlijk Wetboek).

In beroep gaan, kan kosteloos. Wij betalen namelijk de gerechtskosten, behalve als de rechter oordeelt dat u absoluut geen reden hebt om te procederen ('roekeloze' of 'tergende' klacht).

U kunt zelf voor de rechtbank verschijnen, of u kunt vertegenwoordigd worden door een afgevaardigde van de vakbond met een schriftelijke volmacht. Ook kunt u een advocaat nemen op uw kosten. Met toestemming van de rechter kan bovendien ook uw echtgenoot of een (bloed)verwant in uw plaats gaan, eveneens met een schriftelijke volmacht.

(artikelen 728 en 1017 Gerechtelijk Wetboek)

Het recht op kinderbijslag blijft vijf jaar geldig (artikel 120 Algemene Kinderbijslagwet).

Ten onrechte betaalde kinderbijslag verjaart na drie jaar. Dat wil zeggen dat teruggevorderd kan worden tot drie jaar na de datum van de betaling (artikel 120bis Algemene Kinderbijslagwet).

**FISC brief 12a: bij ontbreken van fiscale gegevens:**

**aankondiging van terugvordering van de toeslag met mogelijkheid tot herziening**

**+ schorsing van de toeslag voor de lopende betalingen**

**+ formulier fiscale gegevens**

**Betreft : Eis tot terugvordering van onverschuldigde betaling**

*Mevrouw / Mijnheer [naam van de bestemming],*

U werd reeds in kennis gesteld van onze beslissing om u vanaf ..... [datum van ingang recht] de *toeslag 42bis / toeslag 50ter / eenoudertoeslag* toe te kennen.

Tevens werd u ingelicht over het **voorlopige karakter** van deze betalingen en de controle achteraf via de gegevens die wij opvragen bij de FOD Financiën.

Momenteel beschikken wij niet over deze gegevens voor het inkomstenjaar ..... [betrokken jaar] waardoor wij uw inkomsten niet kunnen toetsen aan het grensbedrag. Daarom zien wij ons genoodzaakt de voorlopig toegekende bedragen **als onterechte betalingen te beschouwen**.

In onderstaande tabel vindt u een overzicht van de onterechte betalingen per maand.

Maand	Datum betaling	Betaald	Verschuldigd	Terug te vorderen
<b>Totaal</b>				

Dit aangetekend schrijven stuit enkel de verjaringstermijn zoals bepaald in artikel 120bis van de Algemene Kinderbijslagwet.

U hoeft het onverschuldigde bedrag nog niet terug te betalen.

*[als op het ogenblik van de beslissing toeslag betaald wordt]*

*Echter, u krijgt voorlopig geen toeslag meer en ontvangt opnieuw de gewone kinderbijslag (artikelen 40 en 44 Algemene Kinderbijslagwet):*

- ..... EUR voor (naam), student (artikel 62, §3 Algemene Kinderbijslagwet)
- ..... EUR voor (naam), leerplichtig kind (artikel 62, §1 Algemene Kinderbijslagwet)
- ..... EUR voor (naam), gehandicapt kind (artikel 63 Algemene Kinderbijslagwet)
- .....

*Omdat u geen toeslag meer ontvangt, krijgt u ook minder leeftijdstoeslag voor ..... [naam].*

**LET OP!** Wij kunnen onze beslissing herzien als u bewijst dat u de gegevens over uw inkomsten wel heeft aangegeven bij de FOD Financiën. U vindt hierbij een verklaring om in te vullen. Als uit uw verklaring blijkt dat de gemiddelde maandelijkse belastbare beroepsinkomsten en/of uitkeringen toch **onder** het grensbedrag lagen, dan beschouwen we de toeslag als terecht betaald en zal de toeslag ook opnieuw toegekend worden.

Als u niet binnen de 14 dagen reageert op deze brief, dan zullen wij de toeslag effectief terugvorderen.

*Het ten onrechte betaalde bedrag van ..... EUR zullen wij / zal kinderbijslagfonds ..... dan inhouden op de kinderbijslag van de volgende maanden.*

*of*

*Wij zullen dan vragen om het ten onrechte betaalde bedrag van .....EUR terug te storten.*

Als u niet akkoord gaat met deze beslissing of meer informatie wilt, neem dan contact op met uw dossierbeheerder. Zijn/haar naam en telefoonnummer vindt u rechts bovenaan.

**Informatie over de mogelijkheid om in beroep te gaan, vindt u in het kader / op de keerzijde.**

U kunt tegen onze beslissing in beroep gaan door een gedateerd en ondertekend verzoekschrift aangetekend te sturen naar de griffie van de arbeidsrechtbank van ..... [volledig adres].

U kunt uw verzoekschrift daar ook zelf gaan indienen.

U beschikt over een termijn van tien jaar om in beroep te gaan vanaf de datum van deze brief (artikel 2262 bis van het Burgerlijk Wetboek).

In beroep gaan, kan kosteloos. Wij betalen namelijk de gerechtskosten, behalve als de rechter oordeelt dat u absoluut geen reden hebt om te procederen ('roekeloze' of 'tergende' klacht).

U kunt zelf voor de rechtbank verschijnen, of u kunt vertegenwoordigd worden door een afgevaardigde van de vakbond met een schriftelijke volmacht. Ook kunt u een advocaat nemen op uw kosten. Met toestemming van de rechter kan bovendien ook uw echtgenoot of een (bloed)verwant in uw plaats gaan, eveneens met een schriftelijke volmacht.

(artikelen 728 en 1017 Gerechtelijk Wetboek)

Het recht op kinderbijslag blijft vijf jaar geldig (artikel 120 Algemene Kinderbijslagwet).

Ten onrechte betaalde kinderbijslag verjaart na drie jaar. Dat wil zeggen dat teruggevorderd kan worden tot drie jaar na de datum van de betaling (artikel 120bis Algemene Kinderbijslagwet).

**Verklaring  
over de fiscale gegevens**

dossierbeheerder  
telefoonnummer  
dossiernummer

Deze gegevens worden gevraagd om de kinderbijslag te kunnen betalen. Wilt u de gegevens die over u bewaard worden inkijken of verbeteren, wend u dan tot uw kinderbijslagfonds. Het adres staat op de voorkant.

**Kruis hierna aan en vul in wat voor u van toepassing is, en volg de instructies.  
Stuur ons dit formulier zo snel mogelijk ingevuld en ondertekend terug.**

Ik ondergetekende, .....  
(naam en voornaam)

verklaar dat

- ik mijn belastingaangifte voor het inkomstenjaar 2015 heb ingediend bij de FOD Financiën en ondertussen het **aanslagbiljet** (de berekening van de belastingen) van deze instelling heb **ontvangen**.

**Stuur deze verklaring terug en voeg een kopie van het aanslagbiljet bij. Het bijgevoegde formulier P19Fisc A moet u niet invullen.  
Wij onderzoeken dan uw recht op de toeslag.**

- ik mijn belastingaangifte voor het inkomstenjaar 2015 heb ingediend bij de FOD Financiën maar nog **geen aanslagbiljet** (de berekening van de belastingen) van deze instelling heb **ontvangen**.

**Vul het bijgevoegde formulier P19fisc-A in en stuur dit samen met deze verklaring terug.  
Op het formulier P19Fisc-A moet u uw inkomsten voor het jaar 2015 vermelden.**

- andere mogelijkheid.

**Neem contact op met uw dossierbeheerder**

Ik heb dit formulier naar waarheid ingevuld en ik heb kennis genomen van de bijgevoegde informatie.

Datum .....

Handtekening .....

Telefoon .....

E-mail .....

**FISC brief 12b: bij ontbreken van fiscale gegevens, aanslagbiljet of formulier P19fisc-A: terugvordering van de toeslag op basis van de referentiemaanden van het inkomstenjaar + ambtshalve provisionele beslissing tot toekenning of weigering van de lopende betalingen als op het ogenblik van de beslissing toeslag betaald wordt**

Betreft : **Eis tot terugvordering van onverschuldigde betaling**

Mevrouw / Mijnheer [naam van de bestemming],

Wij betaalden u een **voorlopige toeslag** op de kinderbijslag.

Het recht op deze toeslag wordt gecontroleerd aan de hand van de gegevens over uw inkomsten, die we opvragen bij FOD Financiën. We hebben de gegevens over het inkomstenjaar ..... [betrokken jaar] nog niet ontvangen. U heeft ook niet gereageerd op ons verzoek om informatie.

We kunnen uw inkomsten niet toetsen aan het grensbedrag. Bijgevolg zien wij ons genoodzaakt de voorlopig toegekende bedragen terug te vorderen. Als we uw gegevens alsnog ontvangen, zullen we uw recht op toeslag opnieuw onderzoeken.

In onderstaande tabel vindt u een overzicht van de onterechte betalingen per maand:

Maand	Datum betaling	Betaald	Verschuldigd	Terug te vorderen
<b>Totaal</b>				

Bijgevolg heeft u ..... EUR **ten onrechte** van ons **ontvangen**.

De betaling was in tegenspraak met (de) artikel(en) 41 / 42bis / 50ter van de Algemene Kinderbijslagwet en het koninklijk besluit van 26 oktober 2004 tot uitvoering van de artikelen 42bis en 56, § 2 van de Algemene Kinderbijslagwet.

U vindt hierbij de tekst van dat / die artikel(en). Of Volgens dat / die artikel(en) .....

[in geval van inhoudingen]

U heeft ons geen verklaring bezorgd over uw fiscale gegevens. Wij beschikken ook niet over bewijzen dat u uw belastingaangifte (tijdig) heeft ingediend bij de FOD Financiën.

Wij/kinderbijslagfonds houdt daarom ..... de volgende maanden ..... % in op uw kinderbijslag (artikel 1410, § 4 Gerechtelijk Wetboek).

Als u financiële problemen hebt, kunt u aan de hand van een gemotiveerde brief vragen dat wij minder inhouden.

[als geen inhoudingen mogelijk zijn]

Wij vragen u daarom dit bedrag te storten op rekening ..... van ..... .

Vermeld bij uw betaling de volgende mededeling: .....

Als u het bedrag moeilijk in één keer kunt betalen, kunt u ons per brief voorstellen uw schuld met maandelijkse stortingen af te lossen.

Als terugbetaling voor u zeer moeilijk is, kunt u ons aan de hand van een gemotiveerde brief vragen uw schuld (gedeeltelijk) kwijt te schelden. Wij onderzoeken dan uw situatie.

[als op het ogenblik van de beslissing toeslag betaald wordt]

[als de bijslagtrekkende zich in een situatie bevindt waarbij een ambtshalve provisionele betaling van de toeslag mogelijk is]

Omdat u momenteel ..... [hoedanigheid bijslagtrekkende invullen] bent, vermoeden wij dat uw bruto beroepsinkomsten en/of uitkeringen lager liggen dan het grensbedrag van ..... EUR per maand.

Daarom gaan wij u de toeslag voorlopig verder betalen. Mocht u inkomen toch hoger liggen dan van ..... EUR bruto per maand, verwittig ons dan onmiddellijk.

Of

[situaties waarbij geen ambtshalve provisionele betaling van de toeslag mogelijk is]

Wij vermoeden dat uw belastbare beroepsinkomsten en/of uitkeringen hoger liggen dan het grensbedrag van ..... EUR per maand. U krijgt daarom voorlopig geen toeslag meer en ontvangt opnieuw de gewone kinderbijslag.

Als uw inkomsten gedaald zijn omdat u werkloos of ziek bent geworden, of u van werk bent veranderd, dan kan u via het model S een (voorlopige) toeslag aanvragen.

Als uit de gegevens van de belastingen voor de **volgende jaren** blijkt dat uw inkomsten voor die periode te hoog zijn of als wij hierover geen gegevens ontvangen, zullen wij die toeslag eveneens terugvorderen.

#### **LET OP!**

De uitbetaling/stopzetting van de toeslag voor de volgende jaren is **voorlopig**.

Wij controleren uw belastbare beroepsinkomsten en/of uitkeringen immers altijd achteraf via uw gegevens die we opvragen bij de belastingen (FOD Financiën).

Als uit die gegevens blijkt dat uw gemiddelde maandelijkse belastbare beroepsinkomsten en/of uitkeringen (op uw aanslagbiljet: 'gezamenlijk belastbare beroepsinkomsten' verhoogd met beroepskosten gedeeld door 12) toch **boven** de grens lagen, zal u de gekregen toeslagen moeten **terugbetalen**.

Als uit die gegevens echter blijkt dat uw gemiddelde maandelijkse belastbare beroepsinkomsten en/of uitkeringen (op uw aanslagbiljet: 'gezamenlijk belastbare beroepsinkomsten' verhoogd met beroepskosten gedeeld door 12) toch **onder** de grens lagen, zult u de toeslagen met terugwerkende kracht **krijgen**.

Als u niet akkoord gaat met deze beslissing of meer informatie wilt, neem dan contact op met uw dossierbeheerder. Zijn/haar naam en telefoonnummer vindt u rechts bovenaan.

## INFOBLAD

### **1) Verwittig altijd je kinderbijslagfonds:**

- als je beroepsinkomsten en/of uitkeringen stijgen/dalen;
- als het kind niet meer studeert, als een gezinslid apart gaat wonen, als je adres wijzigt;
- als je trouwt of getrouwd bent buiten België;
- als je echtgenoot/partner in het buitenland of voor een internationale organisatie (EU, NAVO, VN, ...) werkt.

### **2) Bewaren beroepsinkomsten en/of uitkeringen**

Hou uw beroepsinkomsten en/of uitkeringen goed bij. Zelfs als uw beroepsinkomsten en/of uitkeringen nu boven het grensbedrag liggen, kunt u **later** misschien recht hebben op een toeslag als uw beroepsinkomsten en/of uitkeringen dalen.

### **3) Informatie over de mogelijkheid om in beroep te gaan, vindt u in het kader / op de keerzijde.**

U kunt tegen onze beslissing in beroep gaan door een gedateerd en ondertekend verzoekschrift aangetekend te sturen naar de griffie van de arbeidsrechtbank van ..... [volledig adres].

U kunt uw verzoekschrift daar ook zelf gaan indienen.

U beschikt over een termijn van tien jaar om in beroep te gaan vanaf de datum van deze brief (artikel 2262 bis van het Burgerlijk Wetboek).

In beroep gaan, kan kosteloos. Wij betalen namelijk de gerechtskosten, behalve als de rechter oordeelt dat u absoluut geen reden hebt om te procederen ('roekeloze' of 'tergende' klacht).

U kunt zelf voor de rechtbank verschijnen, of u kunt vertegenwoordigd worden door een afgevaardigde van de vakbond met een schriftelijke volmacht. Ook kunt u een advocaat nemen op uw kosten. Met toestemming van de rechter kan bovendien ook uw echtgenoot of een (bloed)verwant in uw plaats gaan, eveneens met een schriftelijke volmacht.

(artikelen 728 en 1017 Gerechtelijk Wetboek)

Het recht op kinderbijslag blijft vijf jaar geldig (artikel 120 Algemene Kinderbijslagwet).

Ten onrechte betaalde kinderbijslag verjaart na drie jaar. Dat wil zeggen dat teruggevorderd kan worden tot drie jaar na de datum van de betaling (artikel 120bis Algemene Kinderbijslagwet).

**FISC brief 13: na ontvangst van een aanslagbiljet of een formulier P19Fisc A:**

**definitieve beslissing tot weigering van de toeslag op basis van de referentiemaanden van het inkomstenjaar**

**+ ambtshalve provisionele beslissing tot weigering voor de daaropvolgende periode als op het ogenblik van de beslissing geen toeslag betaald wordt**

*Mevrouw / Mijnheer [naam van de bestemming],*

Omdat wij de gegevens over het inkomstenjaar ..... *[betrokken jaar]* niet automatisch konden ontvangen, hebben we uw recht op een toeslag op de kinderbijslag voor dat inkomstenjaar onderzocht aan de hand van uw *aanslagbiljet / de door u meegeedeelde gezinsinkomsten*.

*[bijslagtrekkende eenouder]*

Hieruit blijkt dat uw gemiddelde maandelijkse belastbare beroepsinkomsten en/of uitkeringen (op uw aanslagbiljet: 'gezamenlijk belastbare beroepsinkomsten' verhoogd met beroepskosten gedeeld door 12) **boven** het grensbedrag van ..... EUR lagen.

*of*

*[bijslagtrekkende + toeslagpartner]*

Hieruit blijkt dat de gemiddelde maandelijkse belastbare beroepsinkomsten en/of uitkeringen (op uw aanslagbiljet: 'gezamenlijk belastbare beroepsinkomsten' verhoogd met beroepskosten gedeeld door 12) van u en uw echtgenoot/partner **boven** het grensbedrag van ..... EUR lagen.

U heeft over de periode van ..... *[betrokken periode]* dus **geen recht** op de *toeslag 42bis / toeslag 50ter / eenoudertoeslag*.

Dit is een toeslag voor de kinderen van *[3 opties, gelinkt aan type toeslag uit vorige zin]* *langdurig werklozen, langdurig werklozen die opnieuw beginnen te werken, gepensioneerden, zelfstandigen met een overbruggingsuitkering (voormalige faillissementsverzekering), werknemers of zelfstandigen die vroeger gewaarborgde gezinsbijslag ontvingen en opnieuw begonnen te werken (artikel 42bis Algemene Kinderbijslagwet).*

*of*

*langdurig zieken, langdurig zieken die opnieuw beginnen te werken, invaliden, invaliden die opnieuw beginnen te werken (artikel 50ter Algemene Kinderbijslagwet).*

*of*

*eenoudergezinnen (artikel 41 Algemene Kinderbijslagwet).*

*[als op het ogenblik van de beslissing geen toeslag betaald wordt]*

*De toeslag voor de volgende jaren wordt **voorlopig** ook nog **niet** toegekend. Daarvoor wachten wij op de gegevens van de FOD Financiën over die periode.*

*Als uw inkomsten gedaald zijn omdat u werkloos of ziek bent geworden, of u van werk bent veranderd, dan kan u via het model S een (voorlopige) toeslag aanvragen.*

Als u niet akkoord gaat met deze beslissing of meer informatie wilt, neem dan contact op met uw dossierbeheerder. Zijn/haar naam en telefoonnummer vindt u rechts bovenaan.



## INFOBLAD

### **1) Verwittig altijd je kinderbijslagfonds:**

- als je beroepsinkomsten en/of uitkeringen stijgen/dalen;
- als het kind niet meer studeert, als een gezinslid apart gaat wonen, als je adres wijzigt;
- als je trouwt of getrouwd bent buiten België;
- als je echtgenoot/partner in het buitenland of voor een internationale organisatie (EU, NAVO, VN, ...) werkt.

### **2) Bewaren beroepsinkomsten en/of uitkeringen**

Hou uw beroepsinkomsten en/of uitkeringen goed bij. Zelfs als uw beroepsinkomsten en/of uitkeringen nu boven het grensbedrag liggen, kunt u **later** misschien recht hebben op een toeslag als uw beroepsinkomsten en/of uitkeringen dalen.

### **3) Informatie over de mogelijkheid om in beroep te gaan, vindt u in het kader / op de keerzijde.**

U kunt tegen onze beslissing in beroep gaan door een gedateerd en ondertekend verzoekschrift aangetekend te sturen naar de griffie van de arbeidsrechtbank van ..... [volledig adres].

U kunt uw verzoekschrift daar ook zelf gaan indienen.

U beschikt over een termijn van tien jaar om in beroep te gaan vanaf de datum van deze brief (artikel 2262 bis van het Burgerlijk Wetboek).

In beroep gaan, kan kosteloos. Wij betalen namelijk de gerechtskosten, behalve als de rechter oordeelt dat u absoluut geen reden hebt om te procederen ('roekeloze' of 'tergende' klacht).

U kunt zelf voor de rechtbank verschijnen, of u kunt vertegenwoordigd worden door een afgevaardigde van de vakbond met een schriftelijke volmacht. Ook kunt u een advocaat nemen op uw kosten. Met toestemming van de rechter kan bovendien ook uw echtgenoot of een (bloed)verwant in uw plaats gaan, eveneens met een schriftelijke volmacht.

(artikelen 728 en 1017 Gerechtelijk Wetboek)

Het recht op kinderbijslag blijft vijf jaar geldig (artikel 120 Algemene Kinderbijslagwet).

Ten onrechte betaalde kinderbijslag verjaart na drie jaar. Dat wil zeggen dat teruggevorderd kan worden tot drie jaar na de datum van de betaling (artikel 120bis Algemene Kinderbijslagwet).

**Aangepaste lijst met de foutcodes van het bericht T010**

<b>Code</b>	<b>Opvraging</b>	<b>Omschrijving</b>	<b>Actie bij KBF</b>
T01001	Ad hoc	Technisch probleem bij opvragen van de gegevens bij KSZ	Indien na 2 bevragingen met minstens 1 week verschil nog steeds deze foutcode als antwoord: voorleggen aan de dienst Monitoring
T01002	Ad hoc	Algemene fout bij opvragen gegevens	Indien na 2 bevragingen met minstens 1 week verschil nog steeds deze foutcode als antwoord: voorleggen aan de dienst Monitoring
T01003	Ad hoc	Permanent integratieprobleem voor deze persoon bij KSZ	Situatie onmiddellijk voorleggen aan de dienst Monitoring
T01004	Bulk Ad hoc	De belastingaangifte is nog niet beschikbaar voor deze persoon voor het opgegeven inkomstenjaar	T009-bericht opnieuw versturen bij volgende bulkbevraging, na de laatste bulkbevraging verzending brief Fisc12A/P19 FiscA
T01005	Bulk Ad hoc	De belastingaangifte is niet elektronisch beschikbaar voor deze persoon voor het opgegeven inkomstenjaar	Onmiddellijke verzending P19fiscA voor <b>alle</b> situaties van het dossier
T01007	Bulk Ad hoc	De opgegeven persoon is niet onderhevig aan een belasting voor het opgegeven inkomstenjaar	Onmiddellijke verzending P19fiscA voor <b>alle</b> situaties van het dossier

Application du flux fiscal - établissement définitif du droit au supplément sur la base d'un mois de référence en 2015

Schéma 1 : Un supplément a été payé à titre provisionnel en 2015

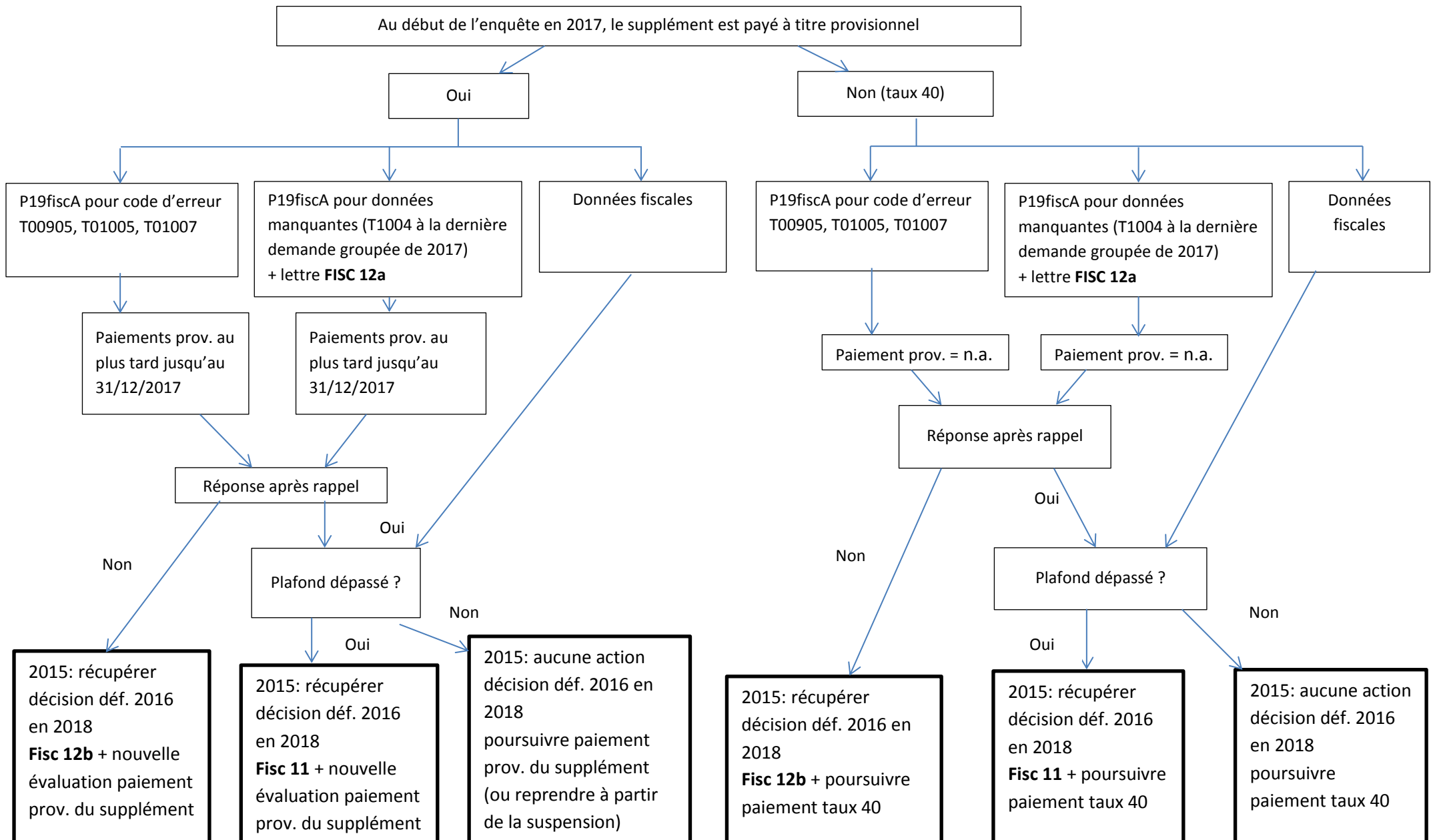

Application du flux fiscal - établissement définitif du droit au supplément sur la base d'un mois de référence en 2015

Schéma 2 : Le supplément n'a pas été payé à titre provisionnel en 2015

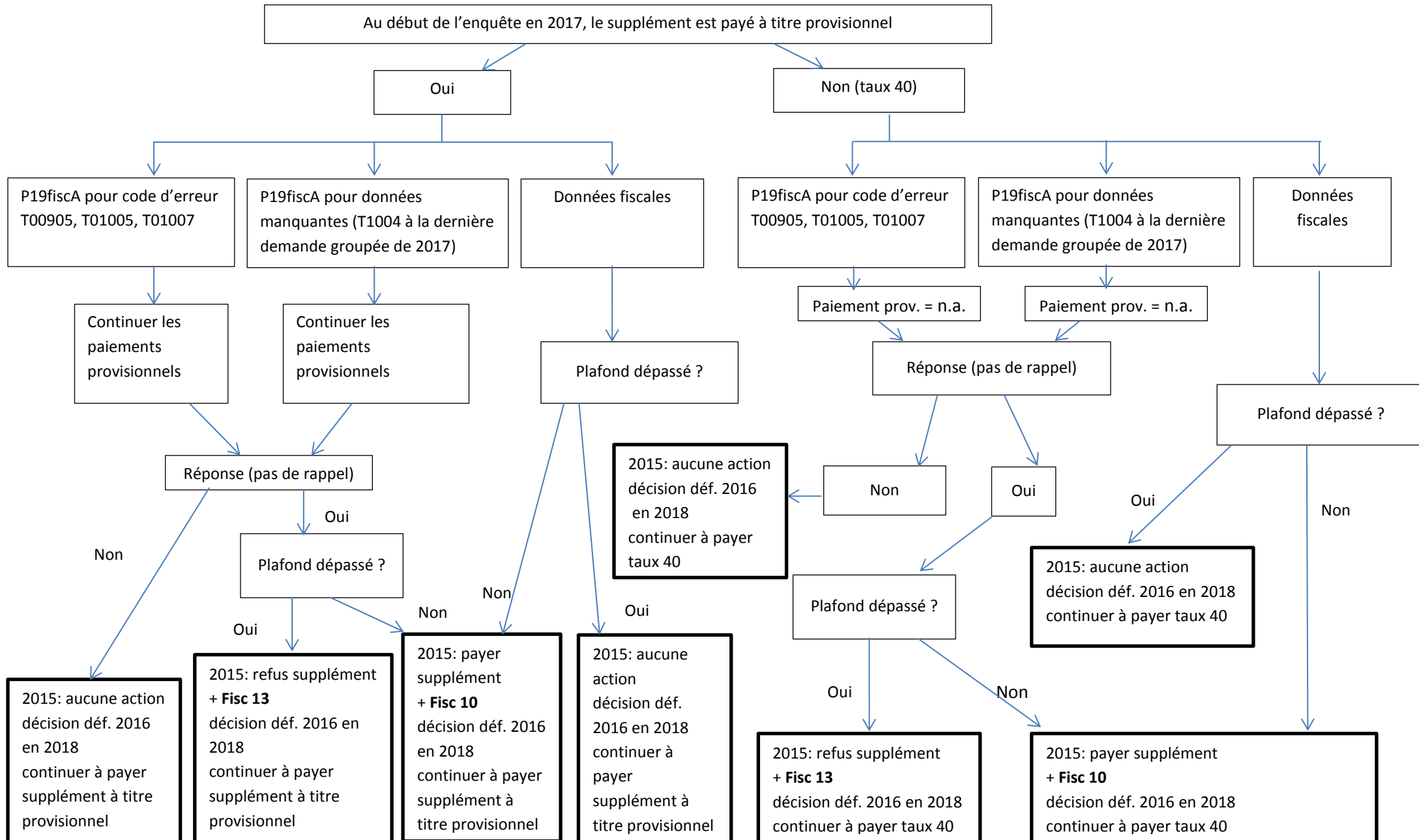

**FISC lettre 10 : après réception du flux fiscal, avertissement-extrait de rôle ou formulaire P19Fisc A : décision définitive d'octroi du supplément sur la base des mois de référence de l'année de revenus**

**+ décision provisionnelle d'office de refus pour la période qui suit si au moment de la décision aucun supplément n'est octroyé**

*Madame / Monsieur,*

Nous vous avons précédemment informé(e) que nous ne pouvions **provisoirement** (plus) vous octroyer de supplément aux allocations familiales, mais que nous continuerions à suivre le droit à ce supplément sur la base des informations relatives à vos revenus, que nous demandons au SPF Finances.

*[si réception des informations via le flux fiscal]*

*Nous avons à présent reçu les informations relatives à l'année de revenus ..... [année concernée].*

*ou*

*[si réception des informations via avertissement-extrait de rôle ou formulaire P19Fisc A]*

*Étant donné que nous n'avons pas pu recevoir automatiquement les informations relatives à vos revenus pour l'année de revenus ....[année concernée], nous avons examiné votre droit à un supplément aux allocations familiales pour l'année de revenus en question à l'aide de votre avertissement-extrait de rôle / des revenus du ménage que vous avez communiqués.*

*[allocataire monoparental]*

Selon ces informations, vos revenus professionnels et/ou prestations sociales mensuels imposables moyens (sur votre avertissement-extrait de rôle : « revenus professionnels imposables globalement » augmentés des charges professionnelles divisés par 12) **se situaient sous** le plafond de... EUR.

*ou*

*[allocataire + partenaire influençant le droit au supplément]*

Selon ces informations, vos revenus professionnels et/ou prestations sociales mensuels imposables moyens (sur votre avertissement-extrait de rôle : « revenus professionnels imposables globalement » augmentés des charges professionnelles divisés par 12) et ceux de votre conjoint/partenaire **se situaient sous le** plafond de... EUR.

Vous avez donc **droit** au *supplément 42bis / supplément 50ter / supplément monoparental*.

Il s'agit d'un supplément pour les enfants de *[3 options, liées au type de supplément de la phrase précédente]*

*chômeurs de longue durée, chômeurs de longue durée reprenant le travail, pensionnés, indépendants avec allocation de transition (ancienne assurance faillite), travailleurs salariés ou indépendants qui recevaient précédemment des prestations familiales garanties et qui ont repris le travail (article 42bis de la loi générale relative aux allocations familiales).*

*ou de*

malades de longue durée / malades de longue durée reprenant le travail / invalides / invalides reprenant le travail (article 50ter de la loi générale relative aux allocations familiales).

ou de

familles monoparentales (article 41 de la loi générale relative aux allocations familiales).

Nous avons régularisé le supplément pour l'année de revenus .... [année concernée] :

Mois	Payé	Montant dû	Montant à compléter
<b>Total</b>			

[si au moment de la décision aucun supplément n'est octroyé]

Le supplément pour les années suivantes **n'est provisoirement pas** encore accordé. Nous attendons à cet effet les données du SPF Finances concernant cette période.

Si vos revenus et votre situation familiale n'ont pas changé, il est alors possible de demander un supplément (provisoire) pour l'année suivante au moyen du modèle S.

Si vous n'êtes pas d'accord avec cette décision ou si vous souhaitez plus d'informations, prenez contact avec votre gestionnaire de dossier. Vous trouverez son nom et son numéro de téléphone en haut à droite.

## FEUILLE D'INFO

### **1) Avertissez toujours votre caisse d'allocations familiales:**

- si vos revenus professionnels et/ou allocations augmentent ou diminuent;
- si l'enfant n'étudie plus, si un membre du ménage va vivre séparément, si vous changez d'adresse ;
- si vous vous mariez ou êtes marié(e) en dehors de la Belgique ;
- si votre conjoint ou partenaire travaille à l'étranger ou dans une organisation internationale (UE, OTAN, ONU...)

### **2) Conservez les preuves de vos revenus professionnels et/ou prestations sociales**

Conservez bien les preuves de vos revenus professionnels et/ou prestations sociales. Même si vos revenus professionnels et/ou prestations sociales dépassent aujourd'hui le plafond, vous aurez peut-être droit **plus tard** à un supplément si vos revenus professionnels et/ou prestations sociales diminuent.

### **3) Vous trouverez des informations sur la possibilité d'introduire un recours dans le cadre ci-dessous / au verso.**

Vous pouvez introduire un recours contre notre décision en envoyant une requête datée et signée par lettre recommandée au greffe du Tribunal du travail de ..... [adresse complète].

Vous pouvez aussi y déposer vous-même votre requête.

Vous disposez d'un délai de dix ans pour introduire un recours à partir de la date du présent courrier (art. 2262bis du Code civil).

L'introduction d'un recours peut être gratuite. C'est en effet nous qui payons les frais de justice, sauf si le juge estime que vous n'avez absolument aucune raison d'introduire un recours (plainte « téméraire » ou « vexatoire »).

Vous pouvez vous présenter personnellement devant le tribunal. Un délégué d'un syndicat peut vous y représenter, muni d'une procuration écrite. Vous pouvez également prendre un avocat, à vos frais. Avec l'autorisation du juge, votre conjoint, un parent ou un allié peut aussi vous remplacer, également avec une procuration écrite.

(articles 728 et 1017 du Code judiciaire)

Le droit aux allocations familiales reste valable pendant cinq ans (article 120 de la loi générale relative aux allocations familiales).

Le délai de prescription pour les allocations familiales payées indûment est de trois ans. Cela signifie que la récupération peut se faire jusqu'à trois ans après la date du paiement (article 120bis de la loi générale relative aux allocations familiales).

**FISC lettre 11 : après réception du flux fiscal, avertissement-extrait de rôle ou formulaire**

**P19Fisc A:**

**récupération définitive du supplément sur la base des mois de référence de l'année de revenus  
+ décision provisionnelle d'office d'octroi ou de refus pour les paiements en cours si au  
moment de la décision un supplément est octroyé**

*Madame / Monsieur ,*

Nous vous avons payé **provisoirement** un supplément aux allocations familiales.

Le droit au supplément est contrôlé sur la base des informations relatives à vos revenus, que nous demandons au SPF Finances.

*[à la réception des informations via flux fiscal]*

*Nous avons à présent reçu les informations relatives à l'année de revenus ..... [année concernée].*

*[à la réception des informations via formulaire P19fisc-A]*

*Comme nous n'avons pas reçu ces informations, nous vous avons demandé une déclaration concernant vos revenus.*

*[allocataire monoparental]*

Selon ces informations, vos revenus professionnels et/ou prestations sociales mensuels imposables moyens (sur votre avertissement-extrait de rôle : « revenus professionnels imposables globalement » augmentés des charges professionnelles divisés par 12) **dépassaient le** plafond pour les périodes suivantes :

*ou*

*[allocataire + partenaire influençant le droit au supplément]*

Selon ces informations, vos revenus professionnels et/ou prestations sociales mensuels imposables moyens (sur votre avertissement-extrait de rôle : « revenus professionnels imposables globalement » augmentés des charges professionnelles divisés par 12) et ceux de *monsieur/madame.... [nom du partenaire influençant le droit au supplément]* **dépassaient** le plafond pour les périodes suivantes :

Mois	Revenus de	Plafond
	<i>[nom allocataire + éventuellement nom du partenaire influençant le droit au supplément]</i>	

Par conséquent, vous avez **reçu** .... EUR **à tort**.

Vous trouvez dans le tableau ci-dessous un aperçu des paiements indus par mois :



Mois	Date de paiement	Payé	Montant dû	À récupérer
<b>Total</b>				

Le paiement était en contradiction avec *l'article/les articles 41 / 42bis / 50ter de la loi générale relative aux allocations familiales et de l'arrêté royal du 26 octobre 2004 portant exécution des articles 42bis et 56, §2 de la loi générale relative aux allocations familiales.*

En annexe, vous trouverez le texte de cet (ces) article(s).

ou

Conformément à cet (ces) article(s) .....

[en cas de retenues]

[si l'allocataire a fait savoir que les revenus avaient augmenté ou si, lors d'un changement de la situation familiale, l'allocataire ne connaissait pas les revenus du partenaire]

Nous retiendrons / la caisse d'allocations familiales ..... retiendra 10 % sur vos allocations familiales les prochains mois.

Ou

[si l'allocataire n'a pas fait savoir que les revenus dépassaient le plafond]

Vous ne nous avez pas fait savoir que vos revenus avaient augmenté. C'est pourquoi nous retiendrons / la caisse d'allocations familiales ..... retiendra les prochains mois ..... % sur vos allocations familiales (article 1410, § 4 du Code judiciaire).

Si vous avez des problèmes financiers, vous pouvez nous demander, au moyen d'un courrier motivé, qu'un montant inférieur soit retenu.

[si les retenues ne sont pas possibles]

C'est pourquoi nous vous demandons de verser cette somme sur le compte ..... de .....

Lors du paiement, veuillez mentionner la communication suivante : .....

S'il vous est difficile de payer le montant en une fois, vous pouvez nous proposer, au moyen d'un courrier motivé, un échelonnement mensuel de votre dette.

S'il vous est très difficile de nous rembourser, vous pouvez nous demander, au moyen d'un courrier motivé, de renoncer (partiellement) à votre dette. Nous examinerons votre situation.

Nous pouvons revoir notre décision si vous prouvez au moyen d'une copie de l'avertissement-extrait de rôle que vos revenus ne dépassaient pas le plafond.

[si au moment de la décision un supplément est octroyé]

[si l'allocataire se trouve dans une situation permettant un paiement provisionnel d'office du supplément]

Comme vous êtes actuellement ..... [qualité de l'allocataire ], nous présumons que vos revenus professionnels et/ou prestations sociales bruts sont inférieurs au plafond de ..... EUR par mois. C'est pourquoi nous allons continuer à payer provisoirement votre supplément. Si vos revenus devaient toutefois dépasser ..... EUR brut par mois, signalez-le nous immédiatement.

Ou

[situation ne permettant pas un paiement provisionnel d'office du supplément]

Nous présumons que vos revenus professionnels et/ou vos prestations sociales imposables sont encore à ce jour supérieurs au plafond de ..... EUR par mois. C'est pourquoi, vous ne percevez provisoirement plus de supplément et recevez à nouveau les allocations familiales ordinaires.

Vous percevez désormais mensuellement .... EUR d'allocations familiales (articles 40 et 44 de la loi générale relative aux allocations familiales) :

- ... EUR pour (nom), étudiant (article 62, § 3, de la loi générale relative aux allocations familiales)
- ... EUR pour (nom), enfant soumis à l'obligation scolaire (article 62, § 1er, de la loi générale relative aux allocations familiales)
- ... EUR pour (nom), enfant handicapé (article 63 de la loi générale relative aux allocations familiales)
- .....

Comme vous ne bénéficiez plus du supplément, vous percevez aussi un supplément d'âge inférieur pour ..... [nom].

Si vos revenus ont diminué parce que vous êtes devenu chômeur ou tombé malade, ou si vous avez changé de travail, il est possible de demander un supplément (provisoire) au moyen d'un modèle S.

#### **ATTENTION !**

Le paiement/la suppression du supplément pour les années suivantes est **provisoire**.

En effet, nous contrôlons toujours ultérieurement vos revenus professionnels et/ou prestations sociales imposables à l'aide des données vous concernant que nous demandons aux contributions (SPF Finances).

S'il ressort de ces données que vos revenus professionnels et/ou prestations sociales mensuels imposables moyens (sur votre avertissement-extrait de rôle : « revenus professionnels imposables globalement » augmentés des charges professionnelles divisés par 12) étaient quand même **supérieurs au plafond**, vous devrez **rembourser** les suppléments perçus.

Toutefois, s'il ressort de ces données que vos revenus professionnels et/ou prestations sociales mensuels imposables moyens (sur votre avertissement-extrait de rôle : « revenus professionnels imposables globalement » augmentés des charges professionnelles divisés par 12) étaient quand même **inférieurs** au plafond, vous **percevrez** les suppléments avec effet rétroactif.

Si vous n'êtes pas d'accord avec cette décision ou si vous souhaitez plus d'informations, prenez contact avec votre gestionnaire de dossier. Vous trouverez son nom et son numéro de téléphone en haut à droite.

## FEUILLE D'INFO

### **1) Avertissez toujours votre caisse d'allocations familiales:**

- si vos revenus professionnels et/ou allocations augmentent ou diminuent;
- si l'enfant n'étudie plus, si un membre du ménage va vivre séparément, si vous changez d'adresse ;
- si vous vous mariez ou êtes marié(e) en dehors de la Belgique ;
- si votre conjoint ou partenaire travaille à l'étranger ou dans une organisation internationale (UE, OTAN, ONU...)

### **2) Conservez les preuves de revenus professionnels et/ou prestations sociales**

Conservez bien les preuves de vos revenus professionnels et/ou prestations sociales. Même si vos revenus professionnels et/ou prestations sociales dépassent aujourd'hui le plafond, vous aurez peut-être droit **plus tard** à un supplément si vos revenus professionnels et/ou prestations sociales diminuent.

### **3) Vous trouverez des informations sur la possibilité d'introduire un recours dans le cadre ci-dessous / au verso.**

Vous pouvez introduire un recours contre notre décision en envoyant une requête datée et signée par lettre recommandée au greffe du Tribunal du travail de ..... [*adresse complète*].

Vous pouvez aussi y déposer vous-même votre requête.

Vous disposez d'un délai de dix ans pour introduire un recours à partir de la date du présent courrier (art. 2262bis du Code civil).

L'introduction d'un recours peut être gratuite. C'est en effet nous qui payons les frais de justice, sauf si le juge estime que vous n'avez absolument aucune raison d'introduire un recours (plainte « téméraire » ou « vexatoire »).

Vous pouvez vous présenter personnellement devant le tribunal. Un délégué d'un syndicat peut vous y représenter, muni d'une procuration écrite. Vous pouvez également prendre un avocat, à vos frais. Avec l'autorisation du juge, votre conjoint, un parent ou un allié peut aussi vous remplacer, également avec une procuration écrite.

(articles 728 et 1017 du Code judiciaire)

Le droit aux allocations familiales reste valable pendant cinq ans (article 120 de la loi générale relative aux allocations familiales).

Le délai de prescription pour les allocations familiales payées indûment est de trois ans. Cela signifie que la récupération peut se faire jusqu'à trois ans après la date du paiement (article 120bis de la loi générale relative aux allocations familiales).

**FISC lettre 12a : à défaut de données fiscales :**

**annonce de la récupération du supplément avec possibilité de révision**

**+ suspension du supplément pour les paiements en cours**

**+ formulaire données fiscales**

**Concerne : Demande de récupération de paiements indus**

*Madame / Monsieur ,*

Vous avez été informé(e) de notre décision de vous octroyer le *supplément 42bis / supplément 50ter / supplément monoparental* à partir du ..... [date de début de droit].

Vous avez en outre été informé(e) du **caractère provisoire** de ces paiements et du contrôle a posteriori sur la base des informations que nous demandons au SPF Finances.

À ce jour, nous ne disposons pas de ces informations pour l'année de revenus ..... [année concernée], si bien que nous ne sommes pas en mesure de comparer vos revenus avec le plafond. C'est pourquoi, nous nous voyons dans l'obligation de considérer les montants provisoirement alloués comme **indus**.

Vous trouvez dans le tableau ci-dessous un aperçu des paiements indus par mois.

Mois	Date de paiement	Payé	Montant dû	À récupérer
<b>Total</b>				

Le présent courrier recommandé interrompt uniquement la prescription conformément aux dispositions de l'article 120bis de la loi générale relative aux allocations familiales.

Vous ne devez pas encore rembourser le montant indu.

[si au moment de la décision un supplément est octroyé]

*Toutefois, vous ne percevrez provisoirement plus le supplément et recevrez à nouveau les allocations familiales ordinaires (articles 40 et 44 de la loi générale relative aux allocations familiales) :*

- ... EUR pour (nom), étudiant (article 62, § 3, de la loi générale relative aux allocations familiales)
- ... EUR pour (nom), enfant soumis à l'obligation scolaire (article 62, § 1er, de la loi générale relative aux allocations familiales)
- ... EUR pour (nom), enfant handicapé (article 63 de la loi générale relative aux allocations familiales)
- .....

*Comme vous ne bénéficiez plus du supplément, vous percevrez aussi un supplément d'âge inférieur pour ..... [nom].*

**ATTENTION !** Nous pouvons revoir cette décision si vous prouvez que vous avez bien déclaré les informations relatives à vos revenus au SPF Finances. Ci-joint, vous trouverez une déclaration à remplir. S'il ressort de votre déclaration que les revenus professionnels et/ou prestations sociales mensuels imposables moyens se situaient effectivement **sous** le plafond, nous considérerons dès lors le paiement du supplément comme justifié et ce dernier sera à nouveau accordé.

Si **vous ne réagissez pas au présent courrier dans les 14 jours**, nous **récupérerons** effectivement le supplément.

*Nous retiendrons / la caisse d'allocations familiales ..... retiendra le montant payé indûment de .... EUR sur les allocations familiales les prochains mois.*

*ou*

*Nous vous demanderons alors de rembourser le montant indu de .... EUR.*

Si vous n'êtes pas d'accord avec cette décision ou si vous souhaitez plus d'informations, prenez contact avec votre gestionnaire de dossier. Vous trouverez son nom et son numéro de téléphone en haut à droite.

**Vous trouverez des informations sur la possibilité d'introduire un recours dans le cadre ci-dessous / au verso.**

Vous pouvez introduire un recours contre notre décision en envoyant une requête datée et signée par lettre recommandée au greffe du Tribunal du travail de ..... [adresse complète].

Vous pouvez aussi y déposer vous-même votre requête.

Vous disposez d'un délai de dix ans pour introduire un recours à partir de la date du présent courrier (art. 2262bis du Code civil).

L'introduction d'un recours peut être gratuite. C'est en effet nous qui payons les frais de justice, sauf si le juge estime que vous n'avez absolument aucune raison d'introduire un recours (plainte « téméraire » ou « vexatoire »).

Vous pouvez vous présenter personnellement devant le tribunal. Un délégué d'un syndicat peut vous y représenter, muni d'une procuration écrite. Vous pouvez également prendre un avocat, à vos frais. Avec l'autorisation du juge, votre conjoint, un parent ou un allié peut aussi vous remplacer, également avec une procuration écrite.

(articles 728 et 1017 du Code judiciaire)

Le droit aux allocations familiales reste valable pendant cinq ans (article 120 de la loi générale relative aux allocations familiales).

Le délai de prescription pour les allocations familiales payées indûment est de trois ans. Cela signifie que la récupération peut se faire jusqu'à trois ans après la date du paiement (article 120bis de la loi générale relative aux allocations familiales).

**Déclaration relative aux  
données fiscales**

gestionnaire de  
dossiers  
téléphone  
numéro du  
dossier

Ces renseignements sont demandés pour pouvoir payer les allocations familiales. Si vous voulez consulter ou corriger les données qui vous concernent, prenez contact avec votre caisse d'allocations familiales. L'adresse figure sur la première page.

**Cochez et complétez ce qui correspond à votre situation et suivez les instructions.  
Renvoyez-nous ce formulaire complété et signé dans les plus brefs délais.**

Je soussigné(e), .....  
*(nom et prénom)*

déclare

- avoir introduit ma déclaration d'impôts pour l'année de revenus 2015 auprès du SPF Finances et avoir **reçu l'avertissement-extrait de rôle** (le calcul des impôts) de cette institution.

**Renvoyez-nous cette déclaration et joignez-y une copie de l'avertissement-extrait de rôle.  
Vous ne devez pas remplir le formulaire P19Fisc A ci-joint.  
Nous examinerons alors votre droit au supplément.**

- avoir introduit ma déclaration d'impôts pour l'année de revenus 2015 auprès du SPF Finances mais **ne pas encore avoir reçu l'avertissement-extrait de rôle** (le calcul des impôts) de cette institution.

**Veillez nous renvoyer le formulaire P19Fisc A ci-joint, dûment complété, avec cette déclaration.  
Vous devez indiquer vos revenus pour l'année 2015 sur le formulaire P19Fisc A.**

- autre possibilité.

**Prenez contact avec votre gestionnaire de dossier**

Je déclare avoir rempli correctement ce formulaire et avoir pris connaissance des informations jointes.

Date .....

Signature .....

Téléphone .....

E-mail .....

**FISC lettre 12b : à défaut de données fiscales, avertissement-extrait de rôle ou formulaire**

**P19Fisc A:**

**récupération du supplément sur la base des mois de référence de l'année de revenus**

**+ décision provisionnelle d'office d'octroi ou de refus des paiements en cours si au moment de la décision un supplément est octroyé**

Concerne : **Demande de récupération de paiement indu**

*Madame / Monsieur ,*

Nous vous avons payé un **supplément provisoire** aux allocations familiales.

Le droit au supplément est contrôlé sur la base des informations relatives à vos revenus, que nous demandons au SPF Finances. Nous n'avons pas encore reçu les informations relatives à l'année de revenus ..... [année concernée] . Vous n'avez pas non plus réagi à notre demande d'informations.

Nous ne sommes pas en mesure de comparer vos revenus avec le plafond. Par conséquent, nous nous voyons dans l'obligation de récupérer les montants accordés provisoirement. Si vous nous faites parvenir ces informations, nous examinerons à nouveau votre droit au supplément.

Vous trouvez dans le tableau ci-dessous un aperçu des paiements indus par mois :

Mois	Date de paiement	Payé	Montant dû	À récupérer
<b>Total</b>				

Par conséquent, vous avez **reçu**.... EUR **à tort**.

Le paiement était en contradiction avec *l'article/les articles 41 / 42bis / 50ter de la loi générale relative aux allocations familiales et de l'arrêté royal du 26 octobre 2004 portant exécution des articles 42bis et 56, §2 de la loi générale relative aux allocations familiales.*

En annexe, vous trouverez le texte de cet (ces) article(s).

*ou*

Conformément à cet (ces) article(s) .....

[en cas de retenues]

*Vous ne nous avez pas fait parvenir de déclaration relative à vos données fiscales. Nous ne disposons pas non plus de preuves de l'introduction (à temps) de votre déclaration d'impôts auprès du SPF Finances.*

*C'est pourquoi nous retiendrons / la caisse d'allocations familiales ..... retiendra les prochains mois ..... % sur vos allocations familiales (article 1410, § 4 du Code judiciaire).*

*Si vous avez des problèmes financiers, vous pouvez nous demander, au moyen d'un courrier motivé, qu'un montant inférieur soit retenu.*

*[si les retenues ne sont pas possibles]*

*C'est pourquoi nous vous demandons de verser cette somme sur le compte ..... de .....*

*Lors du paiement, veuillez mentionner la communication suivante : .....*

*S'il vous est difficile de payer le montant en une fois, vous pouvez nous proposer par courrier un échelonnement mensuel de votre dette.*

S'il vous est très difficile de nous rembourser, vous pouvez nous demander, au moyen d'un courrier motivé, de renoncer (partiellement) à votre dette. Nous examinerons votre situation.

*[si au moment de la décision un supplément est octroyé]*

*[si l'allocataire se trouve dans une situation permettant un paiement provisionnel d'office du supplément]*

*Comme vous êtes actuellement ..... [qualité de l'allocataire ], nous présumons que vos revenus professionnels et/ou prestations sociales bruts sont inférieurs au plafond de ..... EUR par mois. C'est pourquoi nous allons continuer à payer provisoirement votre supplément. Si vos revenus devaient toutefois dépasser ..... EUR brut par mois, signalez-le nous immédiatement.*

*Ou*

*[situation ne permettant pas un paiement provisionnel d'office du supplément]*

*Nous présumons que vos revenus professionnels et/ou vos prestations sociales imposables sont supérieurs au plafond de ..... EUR par mois. C'est pourquoi vous ne percevrez plus provisoirement de supplément et recevrez à nouveau les allocations familiales ordinaires.*

*Si vos revenus ont diminué parce que vous êtes devenu chômeur ou tombé malade, ou si vous avez changé de travail, vous pouvez demander un supplément (provisoire) au moyen d'un modèle S.*

S'il ressort des données fiscales des **années suivantes** que vos revenus pour cette période étaient trop élevés ou si nous n'obtenons pas d'informations à ce sujet, nous récupérerons également ce supplément.

#### **ATTENTION !**

Le *paiement/la suppression* du supplément pour les années suivantes est **provisoire**.

En effet, nous contrôlons toujours ultérieurement vos revenus professionnels et/ou prestations sociales imposables à l'aide des données vous concernant que nous demandons aux contributions (SPF Finances).

S'il ressort de ces données que vos revenus professionnels et/ou prestations sociales mensuels imposables moyens (sur votre avertissement-extrait de rôle : « revenus professionnels imposables globalement » augmentés des charges professionnelles divisés par 12) étaient quand même **supérieurs au plafond**, vous devrez **rembourser** les suppléments perçus.

Toutefois, s'il ressort de ces données que vos revenus professionnels et/ou prestations sociales mensuels imposables moyens (sur votre avertissement-extrait de rôle : « revenus professionnels imposables globalement » augmentés des charges professionnelles divisés par 12) étaient quand même **inférieurs** au plafond, vous **percevrez** les suppléments avec effet rétroactif.

Si vous n'êtes pas d'accord avec cette décision ou si vous souhaitez plus d'informations, prenez contact avec votre gestionnaire de dossier. Vous trouverez son nom et son numéro de téléphone en haut à droite.



## FEUILLE D'INFO

### **1) Avertissez toujours votre caisse d'allocations familiales:**

- si vos revenus professionnels et/ou allocations augmentent ou diminuent;
- si l'enfant n'étudie plus, si un membre du ménage va vivre séparément, si vous changez d'adresse ;
- si vous vous mariez ou êtes marié(e) en dehors de la Belgique ;
- si votre conjoint ou partenaire travaille à l'étranger ou dans une organisation internationale (UE, OTAN, ONU...)

### **2) Conservez les preuves de vos revenus professionnels et/ou prestations sociales**

Conservez bien les preuves de vos revenus professionnels et/ou prestations sociales. Même si vos revenus professionnels et/ou prestations sociales dépassent aujourd'hui le plafond, vous aurez peut-être droit **plus tard** à un supplément si vos revenus professionnels et/ou prestations sociales diminuent.

### **3) Vous trouverez des informations sur la possibilité d'introduire un recours dans le cadre ci-dessous / au verso.**

Vous pouvez introduire un recours contre notre décision en envoyant une requête datée et signée par lettre recommandée au greffe du Tribunal du travail de .... [adresse complète].

Vous pouvez aussi y déposer vous-même votre requête.

Vous disposez d'un délai de dix ans pour introduire un recours à partir de la date du présent courrier (art. 2262bis du Code civil).

L'introduction d'un recours peut être gratuite. C'est en effet nous qui payons les frais de justice, sauf si le juge estime que vous n'avez absolument aucune raison d'introduire un recours (plainte « téméraire » ou « vexatoire »).

Vous pouvez vous présenter personnellement devant le tribunal. Un délégué d'un syndicat peut vous y représenter, muni d'une procuration écrite. Vous pouvez également prendre un avocat, à vos frais. Avec l'autorisation du juge, votre conjoint, un parent ou un allié peut aussi vous remplacer, également avec une procuration écrite.

(articles 728 et 1017 du Code judiciaire)

Le droit aux allocations familiales reste valable pendant cinq ans (article 120 de la loi générale relative aux allocations familiales).

Le délai de prescription pour les allocations familiales payées indûment est de trois ans. Cela signifie que la récupération peut se faire jusqu'à trois ans après la date du paiement (article 120bis de la loi générale relative aux allocations familiales).

**FISC lettre 13 : après réception d'un avertissement-extrait de rôle ou d'un formulaire P19Fisc A: décision définitive de refus du supplément sur la base des mois de référence de l'année de revenus + décision provisionnelle d'office de refus pour la période qui suit si au moment de la décision aucun supplément n'est octroyé**

Madame / Monsieur,

Étant donné que nous n'avons pas pu recevoir automatiquement les informations relatives à l'année de revenus ....[*année concernée*], nous avons examiné votre droit à un supplément aux allocations familiales pour l'année de revenus en question à l'aide de  *votre avertissement-extrait de rôle / des revenus du ménage que vous avez communiqués.*

[*allocataire monoparental*]

Selon ces informations, vos revenus professionnels et/ou prestations sociales mensuels imposables moyens (sur votre avertissement-extrait de rôle : « revenus professionnels imposables globalement » augmentés des charges professionnelles divisés par 12) **dépassaient** le plafond de... EUR.

ou

[*allocataire + partenaire influençant le droit au supplément*]

Selon ces informations, vos revenus professionnels et/ou prestations sociales mensuels imposables moyens (sur votre avertissement-extrait de rôle : « revenus professionnels imposables globalement » augmentés des charges professionnelles divisés par 12) et ceux de votre conjoint/partenaire **dépassaient** le plafond de... EUR.

Vous n'avez donc **pas droit** au *supplément 42bis / supplément 50ter / supplément monoparental* pour la période du ..... [*période concernée*].

Il s'agit d'un supplément pour les enfants de [*3 options, liées au type de supplément de la phrase précédente*]

*chômeurs de longue durée, chômeurs de longue durée reprenant le travail, pensionnés, indépendants avec allocation de transition (ancienne assurance faillite), travailleurs salariés ou indépendants qui recevaient précédemment des prestations familiales garanties et qui ont repris le travail (article 42bis de la loi générale relative aux allocations familiales).*

ou de

*malades de longue durée / malades de longue durée reprenant le travail / invalides / invalides reprenant le travail (article 50ter de la loi générale relative aux allocations familiales).*

ou de

*familles monoparentales (article 41 de la loi générale relative aux allocations familiales).*

[*si au moment de la décision aucun supplément n'est octroyé*]

Le supplément pour les années suivantes **n'est provisoirement pas** encore accordé. Nous attendons à cet effet les données du SPF Finances concernant cette période.

*Si vos revenus ont diminué parce que vous êtes devenu chômeur ou tombé malade, ou si vous avez changé de travail, il est possible de demander un supplément (provisoire) au moyen d'un modèle S.*

Si vous n'êtes pas d'accord avec cette décision ou si vous souhaitez plus d'informations, prenez contact avec votre gestionnaire de dossier. Vous trouverez son nom et son numéro de téléphone en haut à droite.

## FEUILLE D'INFO

### **1) Avertissez toujours votre caisse d'allocations familiales:**

- si vos revenus professionnels et/ou allocations augmentent ou diminuent;
- si l'enfant n'étudie plus, si un membre du ménage va vivre séparément, si vous changez d'adresse ;
- si vous vous mariez ou êtes marié(e) en dehors de la Belgique ;
- si votre conjoint ou partenaire travaille à l'étranger ou dans une organisation internationale (UE, OTAN, ONU...)

### **2) Conservez les preuves de vos revenus professionnels et/ou prestations sociales**

Conservez bien les preuves de vos revenus professionnels et/ou prestations sociales. Même si vos revenus professionnels et/ou prestations sociales dépassent aujourd'hui le plafond, vous aurez peut-être droit **plus tard** à un supplément si vos revenus professionnels et/ou prestations sociales diminuent.

### **3) Vous trouverez des informations sur la possibilité d'introduire un recours dans le cadre ci-dessous / au verso.**

Vous pouvez introduire un recours contre notre décision en envoyant une requête datée et signée par lettre recommandée au greffe du Tribunal du travail de ..... [adresse complète].

Vous pouvez aussi y déposer vous-même votre requête.

Vous disposez d'un délai de dix ans pour introduire un recours à partir de la date du présent courrier (art. 2262bis du Code civil).

L'introduction d'un recours peut être gratuite. C'est en effet nous qui payons les frais de justice, sauf si le juge estime que vous n'avez absolument aucune raison d'introduire un recours (plainte « téméraire » ou « vexatoire »).

Vous pouvez vous présenter personnellement devant le tribunal. Un délégué d'un syndicat peut vous y représenter, muni d'une procuration écrite. Vous pouvez également prendre un avocat, à vos frais. Avec l'autorisation du juge, votre conjoint, un parent ou un allié peut aussi vous remplacer, également avec une procuration écrite.

(articles 728 et 1017 du Code judiciaire)

Le droit aux allocations familiales reste valable pendant cinq ans (article 120 de la loi générale relative aux allocations familiales).

Le délai de prescription pour les allocations familiales payées indûment est de trois ans. Cela signifie que la récupération peut se faire jusqu'à trois ans après la date du paiement (article 120bis de la loi générale relative aux allocations familiales).

**Liste adaptée des codes d'erreur du message T010**

<b>Code</b>	<b>Demande</b>	<b>Description</b>	<b>Action à la CAF</b>
T01001	Ad hoc	Problème technique lors de l'interrogation des données auprès de la BCSS	Si on reçoit toujours ce code d'erreur comme réponse après 2 interrogations à au moins 1 semaine d'intervalle : soumettre au service Monitoring
T01002	Ad hoc	Erreur générale lors de l'interrogation des données	Si on reçoit toujours ce code d'erreur comme réponse après 2 interrogations à au moins 1 semaine d'intervalle : soumettre au service Monitoring
T01003	Ad hoc	Problème d'intégration permanent pour cette personne à la BCSS	Soumettre immédiatement la situation au service Monitoring
T01004	Groupé Ad hoc	La déclaration fiscale n'est pas encore disponible pour cette personne pour l'année de revenus indiquée	Envoyer à nouveau message T009 lors de la demande groupée suivante, si toujours pas de réponse après la dernière demande groupée, envoi Fisc12A/P19fiscA
T01005	Groupé Ad hoc	La déclaration fiscale n'est pas disponible sur support électronique pour cette personne pour l'année de revenus indiquée	Envoi immédiat du P19fiscA pour <b>toutes</b> les situations du dossier
T01007	Groupé Ad hoc	La personne indiquée n'est pas soumise à un impôt pour l'année de revenus indiquée	Envoi immédiat du P19fiscA pour <b>toutes</b> les situations du dossier

**FISC Brief 10: nach Erhalt des fiskalischen Datenflusses, Steuerbescheid oder Formular P19Fisc A:**

**endgültige Entscheidung zur Gewährung des Zuschlages anhand der Referenzmonaten des Einkommensjahres**

**+ vorläufige Entscheidung von Amts wegen zur Verweigerung für den darauf folgenden Zeitraum wenn im Augenblick der Entscheidung kein Zuschlag gezahlt wird**

*Sehr geehrter Herr / sehr geehrte Frau [Name des Adressaten],*

Wir haben Ihnen eher mitgeteilt, dass wir Ihnen vorläufig keinen Kindergeldzuschlag (mehr) gewähren konnten, aber, dass wir das Anrecht auf diesen Zuschlag weiterverfolgen würden anhand der Daten über Ihre Einkünfte, die wir beim FÖD Finanzen anfordern.

*[bei Erhalt Angaben über den fiskalischen Datenfluss]*

Die Angaben über das Einkommensjahr .... *[betreffendes Jahr]* haben wir jetzt erhalten.  
oder

*[bei Erhalt Angaben über Steuerbescheid oder Formular P19fisc-A]*

Da wir die Angaben über Ihre Einkünfte für das Einkommensjahr ..... *[betreffendes Jahr]* nicht automatisch erhalten konnten, haben wir Ihr Anrecht auf einen Kindergeldzuschlag für dieses Einkommensjahr anhand Ihres Steuerbescheids / der von Ihnen mitgeteilten Haushaltseinkommen überprüft.

*[kindergeldempfangende Alleinerziehender]*

Hieraus hat sich herausgestellt, dass Ihre durchschnittlichen steuerpflichtigen Berufseinkünfte und/oder Sozialeinkommen pro Monat (auf Ihrem Steuerbescheid: 'global steuerpflichtige Berufseinkünfte' um die Werbungskosten erhöhen und durch 12 teilen) den Grenzbetrag von ..... EUR **unterschreiten**.

oder

*[Kindergeldempfänger + Zuschlagspartner]*

Hieraus hat sich herausgestellt, dass Ihre durchschnittlichen steuerpflichtigen Berufseinkünfte und/oder Sozialeinkommen pro Monat (auf Ihrem Steuerbescheid: 'global steuerpflichtige Berufseinkünfte' um die Werbungskosten erhöhen und durch 12 teilen) und die Ihres (Ehe-)Partners den Grenzbetrag von ..... EUR **unterschreiten**.

Sie haben also **Anrecht** auf den *Zuschlag 42bis / Zuschlag 50ter / Zuschlag für Alleinerziehende*.

Dies ist ein Zuschlag für die Kinder von *[3 Möglichkeiten, verbunden mit der Art des Zuschlages im vorigen Satz]*

*Langzeitarbeitslosen, Langzeitarbeitslosen, die erneut eine Arbeit aufnehmen, Rentnern, Selbständigen mit Eingliederungszulagen (ehemalige Konkursversicherung), Arbeitnehmern oder Selbständigen, die früher garantierte Familienleistungen erhielten und erneut eine Arbeit aufnehmen*

(Artikel 42bis Allgemeines Familienbeihilfengesetz).

oder

Langzeitkranken, Langzeitkranken, die erneut eine Arbeit aufnehmen, Invaliden, Invaliden, die erneut eine Arbeit aufnehmen (Artikel 50ter Allgemeines Familienbeihilfengesetz).

oder

von Alleinerziehenden (Artikel 41 Allgemeines Familienbeihilfengesetz).

Wir haben die Zuschläge für das Einkommensjahr ...[betreffendes Jahr] regularisiert.

Monat	Gezahlt	Zu zahlen	Nachzuzahlen
<b>Insgesamt</b>			

[Wenn im Augenblick der Entscheidung kein Zuschlag gezahlt wird]

Der Zuschlag wird **vorläufig** in den folgenden Jahren noch **nicht** gewährt. Dazu warten wir auf die Daten des FÖD Finanzen über diesen Zeitraum.

Wenn Ihre Einkünfte und Haushalt nicht geändert sind, können Sie anhand des Modells S für das nächste Jahr einen (vorläufigen) Zuschlag beantragen.

Falls Sie mit dieser Entscheidung nicht einverstanden sind oder weitere Informationen wünschen, setzen Sie sich dann bitte mit Ihrem Sachbearbeiter in Verbindung. Namen und Telefonnummer finden Sie oben rechts.

## INFOBLATT

### **1) Bitte setzen Sie Ihre Kindergeldkasse immer in Kenntnis:**

- falls Ihre Berufseinkünfte und/oder Sozialeinkommen gestiegen/gesunken sind;
- falls das Kind nicht mehr studiert, ein Familienmitglied auszieht, Ihre Adresse sich ändert;
- falls Sie außerhalb Belgiens heiraten oder verheiratet sind;
- falls Ihr (Ehe-)Partner im Ausland oder bei einer internationalen Organisation (EU, NATO, VN, usw.) arbeitet.

### **2) Aufbewahren Belege der Berufseinkünfte und/oder Sozialeinkommen**

Bewahren Sie die Belege Ihrer Berufseinkünfte und/oder Sozialeinkommen gut auf. Auch wenn Ihre Berufseinkünfte und/oder Sozialeinkommen jetzt den Grenzbetrag überschreiten, können Sie **später** vielleicht ein Anrecht auf einen Zuschlag haben, wenn Ihre Berufseinkünfte und/oder Sozialeinkommen sinken.

### **3) Infos zur Möglichkeit eine Klage einzureichen, finden Sie im Rahmen / auf der Rückseite.**

Sie können gegen unsere Entscheidung eine Klage mit einem datierten und unterschriebenen Antrag einreichen, den Sie per Einschreiben zur Kanzlei des Arbeitsgerichts von ..... [vollständige Adresse] schicken. Sie können Ihre Klage auch bei der Kanzlei abgeben.

Ab Datum dieses Briefes haben Sie zehn Jahre Zeit um Einspruch einzulegen (Artikel 2262 bis Bürgerliches Gesetzbuch).

Eine Klage einreichen, kann kostenlos. Wir tragen nämlich die Gerichtskosten, außer wenn der Richter urteilt, dass Sie absolut keinen Grund haben einen Prozess zu führen ('leichtfertige' oder 'schikanöse' Klage).

Sie können selbst vor Gericht erscheinen oder ein Gewerkschaftsdelegierter kann Sie mit Ihrer schriftlichen Vollmacht vertreten. Sie können sich auch zu Ihren Lasten einen Anwalt nehmen. Mit Zustimmung des Richters kann auch Ihr Ehepartner oder ein (Bluts-)Verwandter Sie mit Ihrer schriftlichen Vollmacht vertreten.

(Artikel 728 und 1017 Gerichtliches Gesetzbuch)

Das Anrecht auf Kindergeld gilt für fünf Jahre (Artikel 120 Allgemeines Familienbeihilfengesetz).

Zu Unrechten gezahltes Kindergeld verjährt nach drei Jahren. Das heißt, dass das Kindergeld bis drei Jahre nach Datum der Zahlung zurückgefordert werden kann (Artikel 120bis Allgemeines Familienbeihilfengesetz).

**FISC Brief 11: nach Erhalt des fiskalischen Datenflusses, Steuerbescheid oder Formular**

**P19Fisc-A:**

**endgültige Rückforderung des Zuschlages anhand der Referenzmonaten des Einkommensjahres**

**+ vorläufige Entscheidung von Amts wegen zur Gewährung oder Verweigerung der laufenden Zahlungen wenn im Augenblick der Entscheidung Zuschlag gezahlt wird**

*Sehr geehrter Herr / sehr geehrte Frau [Name des Adressaten],*

Wir haben Ihnen **vorläufig** einen Kindergeldzuschlag gezahlt.

Das Anrecht auf diesen Zuschlag wird anhand der Daten über Ihre Einkünfte, die wir beim FÖD Finanzen anfordern, überprüft.

*[bei Erhalt Angaben über den fiskalischen Datenfluss]*

*Die Daten über das Einkommensjahr .....[betreffendes Jahr]haben wir jetzt erhalten.*

*[bei Erhalt Angaben über Formular P19fisc-A]*

*In Ermangelung dieser Angaben haben wir Sie eine Erklärung zu Ihren Einkünften erfragt.*

*[kindergeldempfangende Alleinerziehender]*

Hieraus hat sich herausgestellt, dass Ihre durchschnittlichen steuerpflichtigen Berufseinkünfte und/oder Sozialeinkommen pro Monat (auf Ihrem Steuerbescheid: 'global steuerpflichtige Berufseinkünfte' um die Werbungskosten erhöhen und durch 12 teilen) den Grenzbetrag **überschreiten** in den folgenden Zeiträumen:

*oder*

*[Kindergeldempfänger + Zuschlagspartner]*

Hieraus hat sich herausgestellt, dass Ihre durchschnittlichen steuerpflichtigen Berufseinkünfte und/oder Sozialeinkommen pro Monat (auf Ihrem Steuerbescheid: 'global steuerpflichtige Berufseinkünfte' um die Werbungskosten erhöhen und durch 12 teilen) von Ihnen und Herrn/Frau .....

[Name des Zuschlagspartners] **zusammen** den Grenzbetrag **überschreiten** in den folgenden Zeiträumen:

Monat	Einkünfte von	Grenzbetrag
	[Name des Kindergeldempfängers + eventueller Name des Zuschlagspartners]	

Demzufolge haben Sie unsererseits ..... EUR **zu Unrechten erhalten**.

In der nachstehenden Tabelle finden Sie eine Übersicht der zu Unrecht erfolgten Zahlungen pro Monat:



Monat	Datum Zahlung	Gezahlt	Zu zahlen	Zurückzufordern
<b>Insgesamt</b>				

Die Zahlung entsprach nicht dem (den) Artikel(n) 41 / 42bis / 50ter des Allgemeinen Familienbeihilfengesetzes / des Königlichen Erlasses vom 26. Oktober 2004 zur Ausführung der Artikel 42bis und 56, §2 des Allgemeinen Familienbeihilfengesetzes.

Anbei finden Sie den Text dieses Artikels/dieser Artikel. Oder Laut dieses Artikels/dieser Artikel .....

*[im Falle der Einbehaltungen]*

*[falls der Kindergeldempfänger uns mitgeteilt hat, dass die Einkünfte gestiegen waren oder falls der Kindergeldempfänger bei einer Änderung im Haushalt die Einkünfte des Partners nicht kannte]  
Den Betrag werden wir/wird die Kindergeldkasse ..... die nächsten Monate zu 10 % auf Ihr Kindergeld einbehalten.*

Oder

*[falls der Kindergeldempfänger uns nicht mitgeteilt hat, dass die Einkünfte den Grenzbetrag überschreiten]*

*Sie haben uns nicht mitgeteilt, dass Ihre Einkünfte gestiegen waren. Daher behalten wir/behaltet die Kindergeldkasse ..... die nächsten Monate zu ..... % auf Ihr Kindergeld ein (Artikel 1410, § 4 Gerichtliches Gesetzbuch).*

*Falls Sie finanzielle Probleme haben, können sie uns anhand eines Schreibens bitten, weniger einzubehalten.*

*[Falls keine Einbehaltungen möglich sind]*

*Wir bitten Sie daher, diesen Betrag auf die Rechnung ..... von ..... zu überweisen.*

*Geben Sie bitte bei der Überweisung die nächste Mitteilung an: .....*

*Wenn es Ihnen schwer fällt, den Betrag auf einmal zu zahlen, können Sie uns per Brief vorschlagen, Ihren Schuld in monatlichen Raten zu begleichen.*

Wenn eine Rückzahlung Ihnen sehr schwer fällt, können Sie uns anhand eines Schreibens bitten, Ihren Schuld (teilweise) zu erlassen. Dann überprüfen wir Ihre Lage.

Wir können unsere Entscheidung revidieren, indem Sie anhand einer Kopie des Steuerbescheids beweisen, dass Ihre Einkünfte den Grenzbetrag doch unterschreiten.

*[Wenn im Augenblick der Entscheidung Zuschlag gezahlt wird]*

*[falls der Kindergeldempfänger sich in einer Lage befindet, bei der eine provisorische Zahlung von Amts wegen des Zuschlages möglich ist]*

Da Sie im Moment ..... [Eigenschaft Kindergeldempfänger ausfüllen] sind, vermuten wir, dass Ihre Bruttoberufseinkünfte und/oder Sozialeinkommen den Grenzbetrag von .... EUR pro Monat nicht überschreiten. Deshalb werden wir Ihnen vorläufig den Zuschlag weiterzahlen. Wenn Ihre Einkünfte doch den Betrag von ..... EUR brutto pro Monat überschreiten, setzen Sie uns dann bitte unmittelbar in Kenntnis.

Oder

[Situationen, in denen keine provisorische Zahlung von Amts wegen des Zuschlages möglich ist]  
Wir vermuten, dass Ihre steuerpflichtigen Berufseinkünfte und/oder Sozialeinkommen auch jetzt den Grenzbetrag von ..... EUR pro Monat überschreiten. Somit werden Sie vorläufig keinen Zuschlag mehr erhalten und werden Sie erneut das Basiskindergeld beziehen.

Künftig erhalten Sie monatlich ... EUR Kindergeld (Artikel 40 und 44 Allgemeines Familienbeihilfengesetz):

- ..... EUR für (Name), Student (Artikel 62, §3 Allgemeines Familienbeihilfengesetz)
- ..... EUR für (Name), schulpflichtiges Kind (Artikel 62, §1 Allgemeines Familienbeihilfengesetz)
- ..... EUR für (Name), behindertes Kind (Artikel 63 Allgemeines Familienbeihilfengesetz)
- .....

Da Sie keinen Zuschlag mehr erhalten werden, werden Sie auch weniger Alterszuschlag für ..... [Name] erhalten.

Wenn Ihre Einkünfte gesunken sind, weil Sie arbeitslos oder krank geworden sind, oder eine neue Arbeit haben, können Sie anhand des Modells S einen (vorläufigen) Zuschlag beantragen.

#### **BEACHTEN SIE!**

Der Zuschlag wird **vorläufig** in den folgenden Jahren *ausgezahlt/eingestellt*.

Wir überprüfen Ihre steuerpflichtigen Berufseinkünfte und/oder Sozialeinkommen nämlich immer im Nachhinein anhand Ihrer Daten, die wir beim Finanzamt (FÖD Finanzen) anfordern.

Wenn sich aus diesen Daten herausstellt, dass Ihre durchschnittlichen steuerpflichtigen Berufseinkünfte und/oder Sozialeinkommen (auf Ihrem Steuerbescheid: 'global steuerpflichtige Berufseinkünfte' um die Werbungskosten erhöhen und durch 12 teilen) doch den Grenzbetrag **überschritten** haben, werden Sie die erhaltenen Zuschläge **zurückzahlen** müssen.

Wenn sich aber aus diesen Daten herausstellt, dass Ihre durchschnittlichen steuerpflichtigen Berufseinkünfte und/oder Sozialeinkommen (auf Ihrem Steuerbescheid: 'global steuerpflichtige Berufseinkünfte' um die Werbungskosten erhöhen und durch 12 teilen) den Grenzbetrag doch **unterschritten** haben, werden Sie die erhaltenen Zuschläge rückwirkend **erhalten**.

Falls Sie mit dieser Entscheidung nicht einverstanden sind oder weitere Informationen wünschen, setzen Sie sich dann bitte mit Ihrem Sachbearbeiter in Verbindung. Namen und Telefonnummer finden Sie oben rechts.

## INFOBLATT

### 1) Bitte setzen Sie Ihre Kindergeldkasse immer in Kenntnis:

- falls Ihre Berufseinkünfte und/oder Sozialeinkommen gestiegen/gesunken sind;
- falls das Kind nicht mehr studiert, ein Familienmitglied auszieht, Ihre Adresse sich ändert;
- falls Sie außerhalb Belgiens heiraten oder verheiratet sind;
- falls Ihr (Ehe-)Partner im Ausland oder bei einer internationalen Organisation (EU, NATO, VN, usw.) arbeitet.

### 2) Aufbewahren Belege der Berufseinkünfte und/oder Sozialeinkommen

Bewahren Sie die Belege Ihrer Berufseinkünfte und/oder Sozialeinkommen gut auf. Auch wenn Ihre Berufseinkünfte und/oder Sozialeinkommen jetzt den Grenzbetrag überschreiten, können Sie **später** vielleicht ein Anrecht auf einen Zuschlag haben, wenn Ihre Berufseinkünfte und/oder Sozialeinkommen sinken.

### 3) Infos zur Möglichkeit eine Klage einzureichen, finden Sie im Rahmen / auf der Rückseite.

Sie können gegen unsere Entscheidung eine Klage mit einem datierten und unterschriebenen Antrag einreichen, den Sie per Einschreiben zur Kanzlei des Arbeitsgerichts von ..... [vollständige Adresse] schicken. Sie können Ihre Klage auch bei der Kanzlei abgeben.

Ab Datum dieses Briefes haben Sie zehn Jahre Zeit um Einspruch einzulegen (Artikel 2262 bis Bürgerliches Gesetzbuch).

Eine Klage einreichen, kann kostenlos. Wir tragen nämlich die Gerichtskosten, außer wenn der Richter urteilt, dass Sie absolut keinen Grund haben einen Prozess zu führen ('leichtfertige' oder 'schikanöse' Klage).

Sie können selbst vor Gericht erscheinen oder ein Gewerkschaftsdelegierter kann Sie mit Ihrer schriftlichen Vollmacht vertreten. Sie können sich auch zu Ihren Lasten einen Anwalt nehmen. Mit Zustimmung des Richters kann auch Ihr Ehepartner oder ein (Bluts-)Verwandter Sie mit Ihrer schriftlichen Vollmacht vertreten.

(Artikel 728 und 1017 Gerichtliches Gesetzbuch)

Das Anrecht auf Kindergeld gilt für fünf Jahre (Artikel 120 Allgemeines Familienbeihilfengesetz).

Zu Unrechten gezahltes Kindergeld verjährt nach drei Jahren. Das heißt, dass das Kindergeld bis drei Jahre nach Datum der Zahlung zurückgefordert werden kann (Artikel 120bis Allgemeines Familienbeihilfengesetz).

**FISC Brief 12a: wenn keine fiskalische Angaben vorliegen:**

**Ankündigung der Rückforderung des Zuschlages mit Möglichkeit der Überprüfung +  
Einstellung des Zuschlages für die laufenden Zahlungen  
+ Formular fiskalische Angaben**

**Betreff: Rückforderungsentscheidung des zu Unrecht gezahlten Betrages**

*Sehr geehrter Herr / sehr geehrte Frau [Name des Adressaten],*

Sie wurden bereits von unserer Entscheidung in Kenntnis gesetzt, Ihnen ab .....[Anfangsdatum Anrecht] den *Zuschlag 42bis / Zuschlag 50ter / Zuschlag für Alleinerziehende* zu gewähren.

Außerdem wurden Sie in Kenntnis gesetzt von dem **vorläufigen Charakter** dieser Zahlungen und der nachträglichen Prüfung anhand der Angaben, die wir beim FÖD Finanzen anfordern.

Im Moment verfügen wir nicht über diese Angaben für das Einkommensjahr ..... [betreffendes Jahr], wodurch wir Ihre Einkünfte nicht am Grenzbetrag prüfen können. Deshalb sehen wir uns gezwungen, die vorläufig gewährten Beträge **als zu Unrecht erfolgten Zahlungen zu betrachten**.

In der nachstehenden Tabelle finden Sie eine Übersicht der zu Unrecht erfolgten Zahlungen pro Monat.

Monat	Datum Zahlung	Gezahlt	Zu zahlen	Zurückzufordern
<b>Insgesamt</b>				

Dieses Einschreiben unterbricht nur die Verjährungsfrist, wie in Artikel 120bis des Allgemeinen Familienbeihilfengesetzes vorgesehen.

Sie müssen den zu Unrecht gezahlten Betrag noch nicht zurückzahlen.

*[Wenn im Augenblick der Entscheidung Zuschlag gezahlt wird]*

*Sie werden jedoch vorläufig keinen Zuschlag mehr erhalten und Sie werden erneut das Basiskindergeld beziehen (Artikel 40 und 44 Allgemeines Familienbeihilfengesetz):*

- ..... EUR für (Name), Student (Artikel 62, §3 Allgemeines Familienbeihilfengesetz)
- ..... EUR für (Name), schulpflichtiges Kind (Artikel 62, §1 Allgemeines Familienbeihilfengesetz)
- ..... EUR für (Name), behindertes Kind (Artikel 63 Allgemeines Familienbeihilfengesetz)
- .....

*Da Sie keinen Zuschlag mehr erhalten werden, werden Sie auch weniger Alterszuschlag für .....[Name] erhalten.*

**BEACHTEN SIE!** Wir können unsere Entscheidung revidieren, indem Sie beweisen, dass Sie die Angaben über Ihre Einkünfte jedoch beim FÖD Finanzen angezeigt haben. Sie finden anbei eine Erklärung zum Ausfüllen. Wenn sich aus Ihrer Erklärung herausstellt, dass die durchschnittlichen steuerpflichtigen Berufseinkünfte und/oder Sozialeinkommen pro Monat den Grenzbetrag doch **unterschreiten**, dann betrachten wir den Zuschlag als zu Recht bezahlt wird der Zuschlag und erneut gewährt.

Falls **Sie innerhalb von 14 Tagen nicht auf dieses Schreiben antworten**, werden wir den Zuschlag tatsächlich **zurückfordern**.

*Der zu Unrecht gezahlte Betrag von ..... EUR werden wir/wird die Kindergeldkasse ..... dann auf Ihr Kindergeld der nächsten Monaten einbehalten.*

*Oder*

*Wir werden Sie also bitten den zu Unrecht gezahlten Betrag von .... EUR zu überweisen.*

Falls Sie mit dieser Entscheidung nicht einverstanden sind oder weitere Informationen wünschen, setzen Sie sich dann bitte mit Ihrem Sachbearbeiter in Verbindung. Namen und Telefonnummer finden Sie oben rechts.

**Infos zur Möglichkeit eine Klage einzureichen, finden Sie *im Rahmen / auf der Rückseite*.**

Sie können gegen unsere Entscheidung eine Klage mit einem datierten und unterschriebenen Antrag einreichen, den Sie per Einschreiben zur Kanzlei des Arbeitsgerichts von ..... [vollständige Adresse] schicken. Sie können Ihre Klage auch bei der Kanzlei abgeben.

Ab Datum dieses Briefes haben Sie zehn Jahre Zeit um Einspruch einzulegen (Artikel 2262 bis Bürgerliches Gesetzbuch).

Eine Klage einreichen, kann kostenlos. Wir tragen nämlich die Gerichtskosten, außer wenn der Richter urteilt, dass Sie absolut keinen Grund haben einen Prozess zu führen ('leichtfertige' oder 'schikanöse' Klage).

Sie können selbst vor Gericht erscheinen oder ein Gewerkschaftsdelegierter kann Sie mit einer schriftlichen Vollmacht vertreten. Sie können sich auch zu Ihren Lasten einen Anwalt nehmen. Mit Zustimmung des Richters kann auch Ihr Ehepartner oder ein (Bluts-)Verwandter Sie mit Ihrer schriftlichen Vollmacht vertreten.

(Artikel 728 und 1017 Gerichtliches Gesetzbuch)

Das Anrecht auf Kindergeld gilt für fünf Jahre (Artikel 120 Allgemeines Familienbeihilfengesetz).

Zu Unrecht gezahltes Kindergeld verjährt nach drei Jahren. Das heißt, dass das Kindergeld bis drei Jahre nach Datum der Zahlung zurückgefordert werden kann (Artikel 120bis Allgemeines Familienbeihilfengesetz).

**Erklärung  
zur fiskalischen Angaben**

Sachbearbeiter  
Telefonnummer  
Aktenzeichen

Diese Informationen werden erfragt, um das Kindergeld zahlen zu können. Wenn Sie die über Sie gespeicherten Angaben einsehen oder verbessern möchten, wenden Sie sich an Ihre Kindergeldkasse. Die Adresse finden Sie auf der Vorderseite.

**Bitte kreuzen Sie an und füllen Sie aus, was für Sie zutrifft, und befolgen Sie die Anweisungen.  
Bitte schicken Sie uns das Formular so schnell wie möglich ausgefüllt und unterschrieben zurück.**

Ich Unterzeichnete(r), .....  
(Name und Vorname)

erkläre, dass:

- ich meine Steuererklärung für das Einkommensjahr 2015 beim FÖD Finanzen eingereicht habe und inzwischen das **Steuerbescheid** (die Berechnung der Steuer) von dieser Einrichtung **erhalten** habe.

**Schicken Sie diese Erklärung zurück und fügen Sie eine Kopie des Steuerbescheids bei.  
Das anliegende Formular P19Fisc-A müssen Sie nicht ausfüllen.  
Wir überprüfen dann, ob Sie Anrecht auf den Zuschlag haben.**

- ich meine Steuererklärung für das Einkommensjahr 2015 beim FÖD Finanzen eingereicht habe aber noch **kein Steuerbescheid** (die Berechnung der Steuer) von dieser Einrichtung **erhalten** habe.

**Füllen Sie das anliegende Formular P19fisc-A aus und schicken Sie es zusammen mit dieser Erklärung zurück. Auf dem Formular P19Fisc-A müssen Sie Ihre Einkünfte des Jahres 2015 angeben.**

- andere Möglichkeit.

**Kontaktieren Sie Ihren Sachbearbeiter**

Ich habe dieses Formular wahrheitsgetreu ausgefüllt und die anliegenden Informationen gelesen.

Datum .....  
Unterschrift .....  
Telefon .....  
E-Mail .....

**FISC Brief 12b: wenn keine fiskalische Angaben, Steuerbescheid oder Formular P19Fisc-A vorliegen:**

**Rückforderung des Zuschlages anhand der Referenzmonaten des Einkommensjahres  
+ vorläufige Entscheidung von Amts wegen zur Gewährung oder Verweigerung der laufenden Zahlungen wenn im Augenblick der Entscheidung Zuschlag gezahlt wird**

Betreff: **Rückforderungsentscheidung des zu Unrecht gezahlten Betrages**

*Sehr geehrter Herr / sehr geehrte Frau [Name des Adressaten],*

Wir haben Ihnen einen **vorläufigen Kindergeldzuschlag** gezahlt.

Das Anrecht auf diesen Zuschlag wird anhand der Daten über Ihre Einkünfte, die wir beim FÖD Finanzen anfordern, überprüft. Wir haben die Angaben über das Einkommensjahr .... [betreffendes Jahr] noch nicht erhalten. Sie haben auch nicht auf unser Auskunftsersuchen reagiert.

Wir können Ihre Einkünfte nicht prüfen am Grenzbetrag. Demzufolge sehen wir uns gezwungen, die vorläufig gewährten Beträge zurückzufordern. Indem wir Ihre Angaben nachträglich erhalten, werden wir Ihr Anrecht auf Zuschlag erneut überprüfen.

In der nachstehenden Tabelle finden Sie eine Übersicht der zu Unrecht erfolgten Zahlungen pro Monat:

Monat	Datum Zahlung	Gezahlt	Zu zahlen	Zurückzufordern
<b>Insgesamt</b>				

Demzufolge haben Sie unsererseits ..... EUR **zu Unrechten erhalten**.

Die Zahlung entsprach nicht dem (den) Artikel(n) 41 / 42bis / 50ter des *Allgemeinen Familienbeihilfengesetzes/des Königlichen Erlasses vom 26. Oktober 2004 zur Ausführung der Artikel 42bis und 56, §2 des Allgemeinen Familienbeihilfengesetzes*.

Anbei finden Sie den Text dieses Artikels/dieser Artikel. *Oder Laut dieses Artikels/dieser Artikel .....*

*[im Falle der Einbehaltungen]*

*Sie haben uns keine Erklärung zu Ihrer fiskalischen Angaben besorgt. Wir verfügen auch nicht über Belege, dass Sie Ihre Steuererklärung (rechtzeitig) beim FÖD Finanzen eingereicht haben.*

*Wir behalten/ die Kindergeldkasse behaltet deshalb..... die nächsten Monate zu ..... % auf Ihr Kindergeld ein (Artikel 1410, § 4 Gerichtliches Gesetzbuch).*

*Falls Sie finanzielle Probleme haben, können sie uns anhand eines Schreibens bitten, weniger einzubehalten.*

[Falls keine Einbehaltungen möglich sind]

Wir bitten Sie daher, diesen Betrag auf die Rechnung ..... von ..... zu überweisen.

Geben Sie bitte bei der Überweisung die nächste Mitteilung an: .....

Wenn es Ihnen schwer fällt, den Betrag auf einmal zu zahlen, können Sie uns per Brief vorschlagen, Ihren Schuld in monatlichen Raten zu begleichen.

Wenn eine Rückzahlung Ihnen sehr schwer fällt, können Sie uns anhand eines Schreibens bitten, Ihren Schuld (teilweise) zu erlassen. Dann überprüfen wir Ihre Lage.

[Wenn im Augenblick der Entscheidung Zuschlag gezahlt wird]

[falls der Kindergeldempfänger sich in einer Lage befindet, bei der eine provisorische Zahlung von Amts wegen des Zuschlages möglich ist]

Da Sie im Moment ..... [Eigenschaft Kindergeldempfänger ausfüllen] sind, vermuten wir, dass Ihre Bruttoberufseinkünfte und/oder Sozialeinkommen den Grenzbetrag von .... EUR pro Monat nicht überschreiten. Deshalb werden wir Ihnen vorläufig den Zuschlag weiterzahlen. Wenn Ihre Einkünfte doch den Betrag von .... EUR brutto pro Monat überschreiten, setzen Sie uns dann bitte unmittelbar in Kenntnis.

Oder

[Situationen, in denen keine provisorische Zahlung von Amts wegen des Zuschlages möglich ist]

Wir vermuten, dass Ihre steuerpflichtigen Berufseinkünfte und/oder Sozialeinkommen auch jetzt den Grenzbetrag von .... EUR pro Monat überschreiten. Somit werden Sie vorläufig keinen Zuschlag mehr erhalten und werden Sie erneut das Basiskindergeld beziehen.

Wenn Ihre Einkünfte gesunken sind, weil Sie arbeitslos oder krank geworden sind, oder eine neue Arbeit haben, können Sie anhand des Modells S einen (vorläufigen) Zuschlag beantragen.

Wenn sich aus den Daten des Finanzamtes in den **folgenden Jahren** herausstellt, dass Ihre Einkünfte für diesen Zeitraum zu hoch sind oder wenn wir dazu keine Daten erhalten, werden wir diesen Zuschlag auch zurückfordern.

#### **BEACHTEN SIE!**

Der Zuschlag wird **vorläufig** in den folgenden Jahren *ausgezahlt/eingestellt*.

Wir überprüfen Ihre steuerpflichtigen Berufseinkünfte und/oder Sozialeinkommen nämlich immer im Nachhinein anhand Ihrer Daten, die wir beim Finanzamt (FÖD Finanzen) anfordern.

Wenn sich aus diesen Daten herausstellt, dass Ihre durchschnittlichen steuerpflichtigen Berufseinkünfte und/oder Sozialeinkommen (auf Ihrem Steuerbescheid: 'global steuerpflichtige Berufseinkünfte' um die Werbungskosten erhöhen und durch 12 teilen) doch den Grenzbetrag **überschritten** haben, werden Sie die erhaltenen Zuschläge **zurückzahlen** müssen.

Wenn sich aber aus diesen Daten herausstellt, dass Ihre durchschnittlichen steuerpflichtigen Berufseinkünfte und/oder Sozialeinkommen (auf Ihrem Steuerbescheid: 'global steuerpflichtige Berufseinkünfte' um die Werbungskosten erhöhen und durch 12 teilen) den Grenzbetrag doch **unterschritten** haben, werden Sie die erhaltenen Zuschläge rückwirkend **erhalten**.

Falls Sie mit dieser Entscheidung nicht einverstanden sind oder weitere Informationen wünschen, setzen Sie sich dann bitte mit Ihrem Sachbearbeiter in Verbindung. Namen und Telefonnummer finden Sie oben rechts.



## INFOBLATT

### **1) Bitte setzen Sie Ihre Kindergeldkasse immer in Kenntnis:**

- falls Ihre Berufseinkünfte und/oder Sozialeinkommen gestiegen/gesunken sind;
- falls das Kind nicht mehr studiert, ein Familienmitglied auszieht, Ihre Adresse sich ändert;
- falls Sie außerhalb Belgiens heiraten oder verheiratet sind;
- falls Ihr (Ehe-)Partner im Ausland oder bei einer internationalen Organisation (EU, NATO, VN, usw.) arbeitet.

### **2) Aufbewahren Belege der Berufseinkünfte und/oder Sozialeinkommen**

Bewahren Sie die Belege Ihrer Berufseinkünfte und/oder Sozialeinkommen gut auf. Auch wenn Ihre Berufseinkünfte und/oder Sozialeinkommen jetzt den Grenzbetrag überschreiten, können Sie **später** vielleicht ein Anrecht auf einen Zuschlag haben, wenn Ihre Berufseinkünfte und/oder Sozialeinkommen sinken.

### **3) Infos zur Möglichkeit eine Klage einzureichen, finden Sie im Rahmen / auf der Rückseite.**

Sie können gegen unsere Entscheidung eine Klage mit einem datierten und unterschriebenen Antrag einreichen, den Sie per Einschreiben zur Kanzlei des Arbeitsgerichts von ..... [vollständige Adresse] schicken. Sie können Ihre Klage auch bei der Kanzlei abgeben.

Ab Datum dieses Briefes haben Sie zehn Jahre Zeit um Einspruch einzulegen (Artikel 2262 bis Bürgerliches Gesetzbuch).

Eine Klage einreichen, kann kostenlos. Wir tragen nämlich die Gerichtskosten, außer wenn der Richter urteilt, dass Sie absolut keinen Grund haben einen Prozess zu führen ('leichtfertige' oder 'schikanöse' Klage).

Sie können selbst vor Gericht erscheinen oder ein Gewerkschaftsdelegierter kann Sie mit einer schriftlichen Vollmacht vertreten. Sie können sich auch zu Ihren Lasten einen Anwalt nehmen. Mit Zustimmung des Richters kann auch Ihr Ehepartner oder ein (Bluts-)Verwandter Sie mit Ihrer schriftlichen Vollmacht vertreten.

(Artikel 728 und 1017 Gerichtliches Gesetzbuch)

Das Anrecht auf Kindergeld gilt für fünf Jahre (Artikel 120 Allgemeines Familienbeihilfengesetz).

Zu Unrechten gezahltes Kindergeld verjährt nach drei Jahren. Das heißt, dass das Kindergeld bis drei Jahre nach Datum der Zahlung zurückgefordert werden kann (Artikel 120bis Allgemeines Familienbeihilfengesetz).

**FISC Brief 13: nach Erhalt eines Steuerbescheids oder eines Formulars P19Fisc A:  
endgültige Entscheidung zur Verweigerung des Zuschlages anhand der Referenzmonaten des  
Einkommensjahres + vorläufige Entscheidung von Amts wegen zur Verweigerung für den  
darauf folgenden Zeitraum wenn im Augenblick der Entscheidung kein Zuschlag gezahlt wird**

*Sehr geehrter Herr / sehr geehrte Frau [Name des Adressaten],*

Da wir die Angaben über das Einkommensjahr ..... *[betreffendes Jahr]* nicht automatisch erhalten konnten, haben wir Ihr Anrecht auf einen Kindergeldzuschlag für dieses Einkommensjahr anhand *Ihres Steuerbescheids / der von Ihnen mitgeteilten Haushaltseinkommen* überprüft.

*[kindergeldempfangende Alleinerziehender]*

Hieraus hat sich herausgestellt, dass Ihre durchschnittlichen steuerpflichtigen Berufseinkünfte und/oder Sozialeinkommen pro Monat (auf Ihrem Steuerbescheid: 'global steuerpflichtige Berufseinkünfte' um die Werbungskosten erhöhen und durch 12 teilen) den Grenzbetrag von ..... EUR **überschreiten**.

*oder*

*[Kindergeldempfänger + Zuschlagspartner]*

Hieraus hat sich herausgestellt, dass Ihre durchschnittlichen steuerpflichtigen Berufseinkünfte und/oder Sozialeinkommen pro Monat (auf Ihrem Steuerbescheid: 'global steuerpflichtige Berufseinkünfte' um die Werbungskosten erhöhen und durch 12 teilen) und die Ihres (Ehe-)Partners den Grenzbetrag von ..... EUR **überschreiten**.

Sie haben für den Zeitraum vom ..... *[betreffender Zeitraum]* also kein **Anrecht** auf den *Zuschlag 42bis / Zuschlag 50ter / Zuschlag für Alleinerziehende*.

Dies ist ein Zuschlag für die Kinder von *[3 Möglichkeiten, verbunden mit der Art des Zuschlages im vorigen Satz]*

*Langzeitarbeitslosen, Langzeitarbeitslosen, die erneut eine Arbeit aufnehmen, Rentnern, Selbständigen mit Eingliederungszulagen (ehemalige Konkursversicherung), Arbeitnehmern oder Selbständigen, die früher garantierte Familienleistungen erhielten und erneut eine Arbeit aufnehmen (Artikel 42bis Allgemeines Familienbeihilfengesetz).*

*oder*

*Langzeitkranken, Langzeitkranken, die erneut eine Arbeit aufnehmen, Invaliden, Invaliden, die erneut eine Arbeit aufnehmen (Artikel 50ter Allgemeines Familienbeihilfengesetz).*

*oder*

*von Alleinerziehenden (Artikel 41 Allgemeines Familienbeihilfengesetz).*

*[Wenn im Augenblick der Entscheidung kein Zuschlag gezahlt wird]*

*Der Zuschlag wird **vorläufig** in den folgenden Jahren noch **nicht** gewährt. Dazu warten wir auf die Daten des FÖD Finanzen über diesen Zeitraum.*

*Wenn Ihre Einkünfte gesunken sind, weil Sie arbeitslos oder krank geworden sind, oder eine neue Arbeit haben, können Sie anhand des Modells S einen (vorläufigen) Zuschlag beantragen.*

Falls Sie mit dieser Entscheidung nicht einverstanden sind oder weitere Informationen wünschen, setzen Sie sich dann bitte mit Ihrem Sachbearbeiter in Verbindung. Namen und Telefonnummer finden Sie oben rechts.

## INFOBLATT

### **1) Bitte setzen Sie Ihre Kindergeldkasse immer in Kenntnis:**

- falls Ihre Berufseinkünfte und/oder Sozialeinkommen gestiegen/gesunken sind;
- falls das Kind nicht mehr studiert, ein Familienmitglied auszieht, Ihre Adresse sich ändert;
- falls Sie außerhalb Belgiens heiraten oder verheiratet sind;
- falls Ihr (Ehe-)Partner im Ausland oder bei einer internationalen Organisation (EU, NATO, VN, usw.) arbeitet.

### **2) Aufbewahren Belege der Berufseinkünfte und/oder Sozialeinkommen**

Bewahren Sie die Belege Ihrer Berufseinkünfte und/oder Sozialeinkommen gut auf. Auch wenn Ihre Berufseinkünfte und/oder Sozialeinkommen jetzt den Grenzbetrag überschreiten, können Sie **später** vielleicht ein Anrecht auf einen Zuschlag haben, wenn Ihre Berufseinkünfte und/oder Sozialeinkommen sinken.

### **3) Infos zur Möglichkeit eine Klage einzureichen, finden Sie im Rahmen / auf der Rückseite.**

Sie können gegen unsere Entscheidung eine Klage mit einem datierten und unterschriebenen Antrag einreichen, den Sie per Einschreiben zur Kanzlei des Arbeitsgerichts von ..... [vollständige Adresse] schicken. Sie können Ihre Klage auch bei der Kanzlei abgeben.

Ab Datum dieses Briefes haben Sie zehn Jahre Zeit um Einspruch einzulegen (Artikel 2262 bis Bürgerliches Gesetzbuch).

Eine Klage einreichen, kann kostenlos. Wir tragen nämlich die Gerichtskosten, außer wenn der Richter urteilt, dass Sie absolut keinen Grund haben einen Prozess zu führen ('leichtfertige' oder 'schikanöse' Klage).

Sie können selbst vor Gericht erscheinen oder ein Gewerkschaftsdelegierter kann Sie mit Ihrer schriftlichen Vollmacht vertreten. Sie können sich auch zu Ihren Lasten einen Anwalt nehmen. Mit Zustimmung des Richters kann auch Ihr Ehepartner oder ein (Bluts-)Verwandter Sie mit Ihrer schriftlichen Vollmacht vertreten.

(Artikel 728 und 1017 Gerichtliches Gesetzbuch)

Das Anrecht auf Kindergeld gilt für fünf Jahre (Artikel 120 Allgemeines Familienbeihilfengesetz).

Zu Unrechten gezahltes Kindergeld verjährt nach drei Jahren. Das heißt, dass das Kindergeld bis drei Jahre nach Datum der Zahlung zurückgefordert werden kann (Artikel 120bis Allgemeines Familienbeihilfengesetz).